



ประกาศองค์การบริหารส่วนตำบลบ้านเสี้ยว  
เรื่อง ประกาศใช้แผนพัฒนาท้องถิ่น (พ.ศ. ๒๕๖๖ - ๒๕๗๐)

เพื่อให้การจัดทำแผนพัฒนาท้องถิ่น (พ.ศ. ๒๕๖๖ - ๒๕๗๐) ขององค์การบริหารส่วนตำบล เป็นไปด้วยความเรียบร้อย ถูกต้องตามระเบียบ กฎหมาย และหนังสือสั่งการที่เกี่ยวข้อง และเพื่อใช้แผนพัฒนาท้องถิ่นเป็นแนวทางในการบริหารกิจการขององค์การบริหารส่วนตำบล เป็นกรอบในการจัดทำงบประมาณ รายจ่ายประจำปี งบประมาณรายจ่ายเพิ่มเติม และงบประมาณจากเงินสะสมในช่วงของแผนนั้นรวมทั้งวางแนวทางเพื่อให้มีการปฏิบัติให้บรรลุวัตถุประสงค์ตามโครงการพัฒนาที่กำหนดไว้ในแผนพัฒนาท้องถิ่น

อาศัยอำนาจตามความในข้อ ๑๗ และข้อ ๒๔ ของระเบียบกระทรวงมหาดไทยว่าด้วยการ จัดทำแผนพัฒนาขององค์กรปกครองส่วนท้องถิ่น พ.ศ. ๒๕๔๘ และที่แก้ไขเพิ่มเติม ประกอบกับมติที่ประชุม สภาองค์การบริหารส่วนตำบล สมัยสามัญ สมัยที่ ๓ ประจำปี พ.ศ. ๒๕๖๔ เมื่อวันที่ ๑๔ เดือนกรกฎาคม พ.ศ. ๒๕๖๔ จึงประกาศใช้แผนพัฒนาท้องถิ่น (พ.ศ. ๒๕๖๖ - ๒๕๗๐) เพื่อให้ประชาชนในท้องถิ่นทราบโดยทั่วกัน

ประกาศ ณ วันที่ ๒๗ เดือนกรกฎาคม พ.ศ. ๒๕๖๔

(นายสมควร พุทธา)  
นายกองค์การบริหารส่วนตำบลบ้านเสี้ยว



แผนพัฒนาท้องถิ่น  
(พ.ศ. 2566 – 2570)

องค์การบริหารส่วนตำบลบ้านเลี้ยว  
อำเภอปากท่า จังหวัดอุดรธานี



แผนพัฒนาท้องถิ่น  
(พ.ศ. 2566 – 2570)

องค์การบริหารส่วนตำบลบ้านเลี้ยว  
อำเภอพากท่า จังหวัดอุตรดิตถ์

## สารบัญ

<u>เรื่อง</u>	<u>หน้า</u>
ส่วนที่ 1 สภาพทั่วไปและข้อมูลพื้นฐาน	
1. ด้านกายภาพ	
1.1 ที่ตั้งของหมู่บ้านหรือชุมชนหรือตำบล	1
1.2 ลักษณะภูมิประเทศ	2
1.3 ลักษณะภูมิอากาศ	2 – 3
1.4 ลักษณะของดิน	3 – 4
1.5 ลักษณะของแหล่งน้ำ	4 – 6
1.6 ลักษณะของไม้และป่าไม้	6
2. ด้านการเมือง/การปกครอง	
2.1 เขตการปกครอง	6
2.2 การเลือกตั้ง	7
3. ประชากร	
3.1 ข้อมูลเกี่ยวกับจำนวนประชากร	7 – 8
3.2 ช่วงอายุและจำนวนประชากร	9
4. สภาพทางสังคม	
4.1 การศึกษา	10
4.2 สาธารณสุข	10
4.3 อาชญากรรม	10 – 11
4.4 ยาเสพติด	11
4.5 การสังคมสงเคราะห์	11
5. ระบบบริการพื้นฐาน	
5.1 การคมนาคมขนส่ง	11
5.2 การไฟฟ้า	11 – 12
5.3 การประปา	12
5.4 โทรศัพท์	12
5.5 ไปรษณีย์หรือการสื่อสารหรือการขนส่ง และวัสดุ ครุภัณฑ์	13
6. ระบบเศรษฐกิจ	
6.1 การเกษตร	13 – 14
6.2 การประมง	14
6.3 การปศุสัตว์	14 – 15

สารบัญ (ต่อ)

เรื่อง	หน้า
6.4 การบริการ	15
6.5 การท่องเที่ยว	16
6.6 อุตสาหกรรม	16
6.7 การพาณิชย์และกลุ่มอาชีพ	16 – 17
6.8 แรงงาน	17
7. เศรษฐกิจพอเพียงท้องถิ่น (ด้านการเกษตรและแหล่งน้ำ)	
7.1 ข้อมูลพื้นฐานของหมู่บ้านหรือชุมชน	17
7.2 ข้อมูลด้านการเกษตร	17
7.3 ข้อมูลด้านแหล่งน้ำทางการเกษตร	18
7.4 ข้อมูลด้านแหล่งน้ำกิน น้ำใช้ (หรือน้ำเพื่อการอุปโภค บริโภค)	18
8. ศาสนา ประเพณี วัฒนธรรม	
8.1 การนับถือศาสนา	18
8.2 ประเพณีและงานประจำปี	18 – 19
8.3 ภูมิปัญญาท้องถิ่น ภาษาถิ่น	19 – 20
8.4 สินค้าพื้นเมืองและของที่ระลึก	20
9. ทรัพยากรธรรมชาติ	
9.1 น้ำ	20
9.2 ป่าไม้	20
9.3 ภูเขา	20
9.4 คุณภาพของทรัพยากรธรรมชาติ	20
10. อื่น ๆ	
10.1 จุดเด่นของพื้นที่ (ที่เอื้อต่อการพัฒนาตำบล)	21
10.2 จุดยืนทางยุทธศาสตร์ (Positioning)	21
10.3 คำขวัญประจำองค์การบริหารส่วนตำบล	21
ส่วนที่ 2 ยุทธศาสตร์องค์การปกครองส่วนท้องถิ่น	
1. ความสัมพันธ์ระหว่างแผนพัฒนาระดับมหภาค	
1.1 แผนยุทธศาสตร์ชาติ 20 ปี	22 – 31
1.2 แผนพัฒนาเศรษฐกิจและสังคมแห่งชาติ ฉบับที่ 13	31 – 36

## สารบัญ (ต่อ)

เรื่อง	หน้า
1.3 แผนพัฒนาภาค/แผนพัฒนากลุ่มจังหวัด/แผนพัฒนาจังหวัด	
1.3.1 แผนพัฒนาภาคเหนือ พ.ศ. 2566 – 2570)	36 – 37
1.3.2 แผนพัฒนากลุ่มจังหวัดภาคเหนือตอนล่าง พ.ศ. 2566 – 2570 (พิษณุโลก เพชรบูรณ์ ตาก สุโขทัย อุตรดิตถ์)	37 – 38
1.3.3 แผนพัฒนาจังหวัด ยุทธศาสตร์พัฒนาจังหวัด (จังหวัดอุตรดิตถ์)	38 – 41
1.4 ยุทธศาสตร์องค์การบริหารส่วนจังหวัดอุตรดิตถ์	42 – 43
1.5 ยุทธศาสตร์การพัฒนาขององค์กรปกครองส่วนท้องถิ่นในเขตจังหวัดอุตรดิตถ์ (พ.ศ. 2566 – 2570)	44 – 47
2. ยุทธศาสตร์การพัฒนาขององค์การบริหารส่วนตำบลบ้านเสี้ยว	
2.1 วิสัยทัศน์องค์การบริหารส่วนตำบลบ้านเสี้ยว	47
2.2 ยุทธศาสตร์การพัฒนา	47
2.3 เป้าประสงค์	47 – 48
2.4 เป้าหมายและตัวชี้วัด	47 – 49
2.5 กลยุทธ์	49 – 50
2.6 จุดยืนทางยุทธศาสตร์ (Positioning)	50
2.7 ความเชื่อมโยงของยุทธศาสตร์ในภาพรวม	54
3. การวิเคราะห์เพื่อพัฒนาท้องถิ่น	
3.1 การวิเคราะห์กรอบการจัดทำยุทธศาสตร์ขององค์กรปกครองส่วนท้องถิ่น	54 – 55
3.2 การประเมินสถานการณ์สภาพแวดล้อมภายนอกที่เกี่ยวข้อง	56
ส่วนที่ 3 การนำแผนพัฒนาท้องถิ่นไปสู่การปฏิบัติ	
1. ยุทธศาสตร์การพัฒนาและแผนงาน	57
2. บัญชีโครงการพัฒนาท้องถิ่น	
(แบบ ผ. 01) บัญชีสรุปโครงการพัฒนา แผนพัฒนาท้องถิ่น (พ.ศ. 2566 – 2570)	58 – 59
(แบบ ผ. 01/1) บัญชีสรุปโครงการพัฒนา ที่นำมาจากแผนพัฒนาหมู่บ้านและแผนชุมชน	60
(แบบ ผ. 02) รายละเอียดโครงการพัฒนา แผนพัฒนาท้องถิ่น (พ.ศ. 2566 – 2570)	
1. ยุทธศาสตร์การพัฒนาด้านโครงสร้างพื้นฐาน ระบบสาธารณูปโภคสาธารณูปการ	61 – 64
1.1 แผนงานอุตสาหกรรมและการโยธา	

## สารบัญ (ต่อ)

เรื่อง

หน้า

2. ยุทธศาสตร์การพัฒนาและอนุรักษ์ด้านทรัพยากรธรรมชาติและสิ่งแวดล้อม อย่างยั่งยืน	65 – 69
2.1 แผนงานการรักษาความสงบภายใน	
2.2 แผนงานเคหะและชุมชน	
2.3 แผนงานการเกษตร	
3. ยุทธศาสตร์การพัฒนาด้านอาชีพและการเกษตรโดยยึดหลักปรัชญาเศรษฐกิจพอเพียง ตามแนวพระราชดำริ	69 – 70
3.1 แผนงานสร้างความเข้มแข็งของชุมชน	
3.2 แผนงานการเกษตร	
4. ยุทธศาสตร์การพัฒนาด้านสังคม คุณภาพชีวิต และการป้องกันและการรักษาความ สงบเรียบร้อย	71 – 80
4.1 แผนงานการรักษาความสงบภายใน	
4.2 แผนงานสาธารณสุข	
4.3 แผนงานสร้างความเข้มแข็งของชุมชน	
4.4 แผนงานงบกลาง	
5. ยุทธศาสตร์การพัฒนาด้านการศึกษา ศาสนา กีฬาและนันทนาการ การอนุรักษ์ฟื้นฟูและ การสืบสานศิลปะ วัฒนธรรม ขนบธรรมเนียม จารีตประเพณี ภูมิปัญญาท้องถิ่น และการ ท่องเที่ยว	81 – 93
5.1 แผนงานการศึกษา	
5.2 แผนงานการศาสนา วัฒนธรรมและนันทนาการ	
6. ยุทธศาสตร์การพัฒนาด้านการบริหารจัดการองค์กรและกิจการบ้านเมืองที่ดี ตามหลักธรรมาภิบาล และการเสริมสร้างระบอบประชาธิปไตย	94 – 98
6.1 แผนงานบริหารงานทั่วไป	
6.2 แผนงานสร้างความเข้มแข็งของชุมชน	
(แบบ ผ. 02/1) รายละเอียดโครงการพัฒนา ที่นำมาจากแผนพัฒนาหมู่บ้านและแผนพัฒนาชุมชน (พ.ศ. 2566 – 2570)	99 – 100
(แบบ ผ. 02/2) รายละเอียดโครงการพัฒนา แผนพัฒนาท้องถิ่น (พ.ศ. 2566 – 2570) สำหรับโครงการที่ เกินศักยภาพขององค์กรปกครองส่วนท้องถิ่นที่ใช้สำหรับการประสานแผนพัฒนาท้องถิ่น	
1. ยุทธศาสตร์การพัฒนาด้านโครงสร้างพื้นฐาน ระบบสาธารณสุขปโภคสาธารณสุขการ	101 – 112
1.1 แผนงานอุตสาหกรรมและการโยธา	

## สารบัญ (ต่อ)

<u>เรื่อง</u>	<u>หน้า</u>
ส่วนที่ 4 การติดตามและประเมินผล	
1. การติดตามและประเมินผลยุทธศาสตร์	113 - 114
2. การติดตามและประเมินผลโครงการ	115
3. สรุปผลการพัฒนาท้องถิ่น จากแผนพัฒนาท้องถิ่น พ.ศ. 2561 - 2565	115 - 116
4. ข้อเสนอแนะในการจัดทำแผนพัฒนาท้องถิ่นในอนาคต	116 - 120

ภาคผนวก



ส่วนที่ 1  
สภาพทั่วไปและข้อมูลพื้นฐาน

1. ด้านกายภาพ

1.1 ที่ตั้งของหมู่บ้านหรือชุมชนหรือตำบล

ตำบลบ้านเสี้ยว เป็นตำบลหนึ่งในจำนวนสี่ตำบลของอำเภอปากท่า จังหวัดอุตรดิตถ์ เขตพื้นที่ตำบลอยู่ห่างจากที่ว่าการอำเภอปากท่า ประมาณ 5 กิโลเมตร (ที่ทำการองค์การบริหารส่วนตำบลบ้านเสี้ยว ตั้งอยู่ ณ บ้านเลขที่ 135/4 หมู่ที่ 1 อยู่ห่างจากประมาณที่ว่าการอำเภอปากท่าประมาณ 14 กิโลเมตร และอยู่ห่างจากศาลากลางจังหวัดอุตรดิตถ์ ประมาณ 105 กิโลเมตร (ถนนทางหลวงแผ่นดิน หมายเลข 117 (เดิม 1047)) มีเนื้อที่ทั้งหมดประมาณ 106.48 ตารางกิโลเมตร หรือประมาณ 66,550 ไร่ มีอาณาเขตติดต่อและพิกัดที่ตั้ง ดังนี้

ทิศเหนือ ติดต่อกับบ้านงอมมด หมู่ที่ 1, บ้านงอมสัก หมู่ที่ 2 ตำบลท่าแฝก อำเภอน้ำปาด โดยมีแนวเขตเริ่มต้นจากสันเขาป่าน้ำภูเข้ม บริเวณพิกัดที่ P.V.851892 ไปทางทิศเหนือตามแนวสันเขาภูเข้มถึงสันเขาป่าน้ำภูเข้ม บริเวณพิกัดที่ P.V.851892, 887922 ตามแนวสันเขาป่าน้ำ สิ้นสุดที่สันเขาภูเข้ม บริเวณพิกัดที่ P.V.887922 ระยะทางประมาณ 3 กิโลเมตร

ทิศใต้ ติดต่อกับบ้านน่าน้ำพาย หมู่ที่ 2 ตำบลเด่นเหล็ก อำเภอน้ำปาด โดยมีแนวเขตเริ่มต้นจากสันเขาป่าน้ำภูเงิน บริเวณพิกัดที่ Q.V.044828 ไปทางทิศใต้ตามสันเขาภูเงินถึงสันเขาภูเงิน บริเวณพิกัดที่ Q.V.993778 ไปทางทิศตะวันตกเฉียงใต้ ตามสันเขาป่าน้ำ สิ้นสุดที่สันเขาภูเงิน บริเวณพิกัดที่ Q.V.993778 ระยะทางประมาณ 7 กิโลเมตร

ทิศตะวันออก ติดต่อกับบ้านใหม่จำปี หมู่ที่ 6 ตำบลสองคอน บริเวณพิกัดที่ P.V.887922 ไปทางทิศตะวันออกตามลำห้วยลึก ตัดสันเขาภูดินแดนถึงลำน้ำปาด บริเวณพิกัดที่ Q.V.983842 ไปทางทิศตะวันออกเฉียงใต้ ตัดสันเขาภูดินแดนตามลำห้วยปูนฝั่งขวาของลำห้วย สิ้นสุดที่จุดเชื่อมสันเขาภูเงิน บริเวณพิกัดที่ Q.V.044828 ระยะทางประมาณ 19 กิโลเมตร

ทิศตะวันตก ติดต่อกับบ้านเดิน หมู่ที่ 2, บ้านนาไร่เดียว หมู่ที่ 5 ตำบลสองห้อง โดยมีแนวเขตเริ่มต้นจากสันเขาภูเงิน บริเวณพิกัดที่ Q.V.993778 ไปทางทิศเหนือตัดสันเขาภูดินแดน, ลำน้ำปาด ถึงลำห้วยกลางผ่านบริเวณพิกัดที่ Q.V.938972, Q.V.921837 ไปทางทิศตะวันออกเฉียงเหนือ ตามแนวเชิงเขาภูเข้มสิ้นสุดที่สันเขาภูเขา บริเวณพิกัดที่ Q.V.851892 ระยะทางประมาณ 17 กิโลเมตร

แผนที่แสดงที่ตั้งของอำเภอปากท่า จังหวัดอุตรดิตถ์

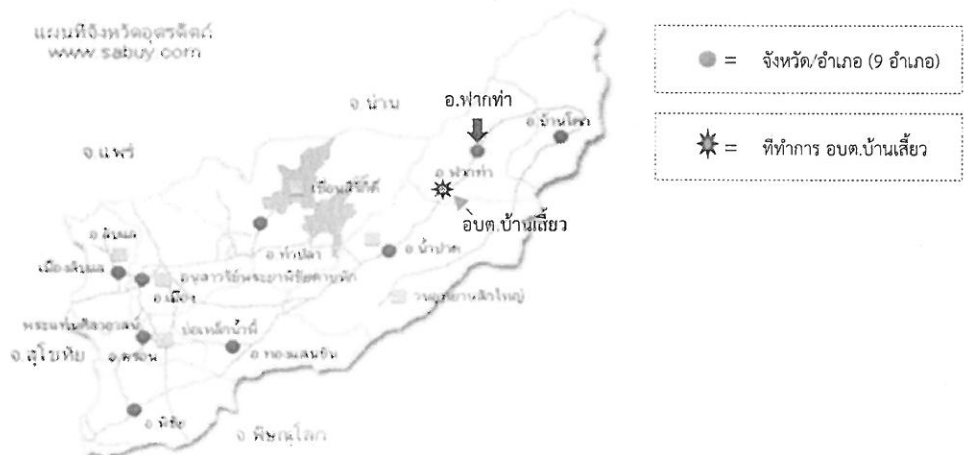

## 1.2 ลักษณะภูมิประเทศ

ตำบลบ้านเสี้ยวมีลักษณะภูมิประเทศเป็นพื้นที่ราบลุ่มแม่น้ำพื้นที่ราบระหว่างหุบเขา และบริเวณลูกคลื่นลอนลาดเขตภูเขาและพื้นที่สูงมีภูเขาล้อมรอบ โดยมีความสูงของพื้นที่ระหว่าง 400 – 1,000 เมตร จากระดับน้ำทะเล พื้นที่ที่มีความอุดมสมบูรณ์ไปด้วยพันธุ์พืชและป่าไม้เบญจพรรณ มีแม่น้ำลำห้วยและมีแหล่งน้ำธรรมชาติหลายแห่ง เช่น ห้วยเสี้ยวห้วยปูน แม่น้ำปาด ฯลฯ ลักษณะการตั้งบ้านเรือนเป็นหมู่บ้านไปตามแนวแม่น้ำปาดซึ่งเป็นแม่น้ำสายหลักสำคัญที่ไหลผ่านในแนวทิศเหนือ – ทิศใต้ มีถนนทางหลวงแผ่นดินหมายเลข 117 ตัดผ่านพื้นที่หมู่บ้าน/ตำบล โดยขนานไปในแนวเดียวกันกับแม่น้ำปาด ลักษณะทั่วไปของพื้นที่ แบ่งออกได้ 2 ลักษณะคือ ที่ราบลุ่มบริเวณน้ำปาดซึ่งอยู่ทางทิศตะวันออกของตำบล และทุกหมู่บ้านมีอาณาเขตติดต่อกับลำน้ำปาด (หมู่ที่ 1, 2, 3, 4 และ 5 (ยกเว้น หมู่ที่ 6)) ประชาชนตั้งบ้านเรือนอยู่ตามริมลำแม่น้ำปาดและตามถนน โดยอาศัยน้ำจากแม่น้ำปาด, ลำห้วย กลาง, และห้วยเล็กเพื่อใช้ในการเกษตร เกษตรกรจะใช้พื้นที่นี้ทำนา ปลูกข้าวโพดในที่ดิน และจะใช้ปลูกพืชฤดูแล้ง เช่น หอม, กระเทียม, ถั่วเหลือง ซึ่งจะมีประมาณ 30% ของพื้นที่ที่ใช้ในการเกษตร ที่ราบเชิงเขาซึ่งอยู่ทางทิศตะวันตกของตำบล เกษตรกรส่วนใหญ่จะปลูกพืชไร่และไม้ผล บริเวณที่อยู่ใกล้ลำห้วยจะใช้พื้นที่ในการทำนา ซึ่งจะมีปัญหาในช่วงฝนแล้งไม่สามารถหาน้ำมาใช้ในการปลูกพืชได้ มีพื้นที่ประมาณ 70 % ของพื้นที่ที่ใช้ในการเกษตร และโดยสภาพทางภูมิศาสตร์และลักษณะภูมิประเทศเป็นที่ราบเชิงเขา และที่ราบอยู่ในพื้นที่สูงในเขตพื้นที่ตำบลจึงหาแหล่งน้ำใต้ดินเพื่อพัฒนานำมาใช้ประโยชน์ในการอุปโภคบริโภค และเพื่อการเกษตรได้ยาก หรือมีแต่อยู่ในระดับที่ลึกมาก

## 1.3 ลักษณะภูมิอากาศ

ตำบลบ้านเสี้ยว อำเภอปากท่า จังหวัดอุตรดิตถ์ เป็นพื้นที่ที่ได้รับอิทธิพลจากกระแสลมมรสุมตะวันออกเฉียงเหนือและตะวันตกเฉียงใต้ มีความชื้นและความร้อนสูง โดยระยะช่วงฤดูฝนกับระยะช่วงฤดูร้อนจะมีสภาพอากาศที่แตกต่างกันมากและเนื่องจากสภาพพื้นที่และภูมิประเทศอยู่บนพื้นที่ราบเชิงเขาและที่ราบสูง จึงทำให้อากาศร้อนจัดในฤดูร้อนและหนาวถึงหนาวจัดในฤดูหนาว ฤดูร้อนจะเริ่มตั้งแต่ต้นเดือนมีนาคมถึงเดือนพฤษภาคม อุณหภูมิประมาณ 35 – 41 องศาเซลเซียส และฤดูหนาวเริ่มตั้งแต่เดือนพฤศจิกายน ถึงปลายเดือนมีนาคม อุณหภูมิระหว่าง 14 – 18 องศาเซลเซียส

ปริมาณน้ำฝน ฤดูฝนจะเริ่มตั้งแต่เดือนมิถุนายน ถึงเดือน ตุลาคม ปริมาณน้ำฝนจากข้อมูลแสดงปริมาณน้ำฝนในรอบ 6 ปี (2556 – 2559) (ข้อมูลจากสำนักงานเกษตรอำเภอปากท่า) มีปริมาณน้ำฝนที่ตกเฉลี่ยจำนวน 99.52 มิลลิเมตร ซึ่งเดือนเมษายนฝนจะเริ่มตก และในช่วงเดือนมิถุนายน ถึง เดือนกรกฎาคม ฝนจะเริ่มทิ้งช่วง และปริมาณน้ำฝนจะมากที่สุดในช่วงเดือน สิงหาคม ถึง เดือนกันยายน

จังหวัดอุตรดิตถ์ เคยเป็นจังหวัดที่มีสถิติของสภาพอากาศที่ร้อนที่สุดในประเทศไทย เมื่อวันที่ 27 เมษายน 2503 อุณหภูมิสูงสุดที่ 44.5 องศาเซลเซียส

### ตารางแสดงอุณหภูมิสูงสุดและต่ำสุด จังหวัดอุตรดิตถ์

ประจำปี พ.ศ. 2558 (ที่มา : สถานีอุตุนิยมวิทยาอุตรดิตถ์ มกราคม 2559)			
เดือน	อุณหภูมิ สูงสุด (°C)	อุณหภูมิต่ำสุด (°C)	อุณหภูมิ เฉลี่ย (°C)
มกราคม	35.40	14.00	23.20
กุมภาพันธ์	38.50	15.50	26.30
มีนาคม	39.50	21.50	29.63

ประจำปี พ.ศ. 2558 (ที่มา : สถานีอุตุนิยมวิทยาอุดรดิตถ์ มกราคม 2559)			
เดือน	อุณหภูมิ สูงสุด (°C)	อุณหภูมิ ต่ำสุด (°C)	อุณหภูมิ เฉลี่ย (°C)
เมษายน	41.80	18.00	30.60
พฤษภาคม	41.00	22.50	31.70
มิถุนายน	39.60	23.30	30.84
กรกฎาคม	39.00	22.20	28.99
สิงหาคม	38.00	21.90	28.79
กันยายน	37.00	24.50	29.10
ตุลาคม	36.50	20.90	28.15
พฤศจิกายน	36.50	21.50	28.75
ธันวาคม	36.20	18.00	25.80

สถิติอุณหภูมิ ณ สถานีอุตุนิยมวิทยา จังหวัดอุดรดิตถ์ พ.ศ. 2546 – 2558

STATISTICS OF TEMPERATURE AT METEOROLOGY STATION, UTTARADIT PROVINCE : 2003 – 2015

รายการ	2546 (2003)	2547 (2004)	2548 (2005)	2549 (2006)	2550 (2007)	2551 (2008)	2552 (2009)	Item
อุณหภูมิสูงสุด	41.5	41.1	40.5	39.7	41.6	40.0	40.2	Extreme maximum temperature
อุณหภูมิต่ำสุด	14.4	15.4	13.3	12.2	12.9	12.8	10.9	Extreme minimum temperature

รายการ	2553 (2010)	2554 (2011)	2555 (2012)	2556 (2013)	2557 (2014)	2558 (2015)	Item
อุณหภูมิสูงสุด	41.8	38.4	41.5	40.0	40.5	41.8	Extreme maximum temperature
อุณหภูมิต่ำสุด	16.0	14.5	15.0	13.1	11.0	14.0	Extreme minimum temperature

ที่มา : สถิติอุณหภูมิ ณ สถานีอุตุนิยมวิทยา จังหวัดอุดรดิตถ์ พ.ศ. 2546 – 2558

Source : STATISTICS OF TEMPERATURE AT METEOROLOGY STATION, UTTARADIT PROVINCE : 2003 – 2015

#### 1.4 ลักษณะของดิน

ตามลักษณะภูมิประเทศของตำบลบ้านเสี้ยว ส่วนมากจะเป็นภูเขาและป่าไม้ ไม่เหมาะในการทำการเกษตรเสียส่วนใหญ่มีพื้นที่ส่วนน้อยที่ใช้ประโยชน์ได้ ซึ่งเมื่อแบ่งตามสภาพของดินแล้วสามารถแบ่งออกได้เป็น 4 กลุ่ม ดังนี้

1. กลุ่มดินนา เป็นดินนาดี (นด) ซึ่งอยู่บริเวณตอนกลางของพื้นที่ตำบลบ้านเสี้ยว
2. กลุ่มดินไร่ เป็นดินไร่ทั่วไป (รท) อยู่บริเวณด้านทิศตะวันตกของตำบลบ้านเสี้ยว
3. กลุ่มดินภูเขาอยู่บริเวณตอนกลางของตำบลบ้านเสี้ยว
4. กลุ่มดินพื้นที่ภูเขาและป่าไม้อยู่บริเวณโดยรอบ ๆ ของพื้นที่ตำบลบ้านเสี้ยว

ลักษณะของดินโดยทั่วไป อาจแบ่งได้ดังนี้

1. ดินมีความอุดมสมบูรณ์ค่อนข้างต่ำและเสื่อมโทรมเนื่องจากมีการใช้ประโยชน์พื้นที่ดินเป็นระยะเวลา ยาวนานโดยขาดการปรับปรุงดิน ประกอบกับพื้นที่ส่วนใหญ่มีความลาดชันสูงทำให้เกิดการชะล้างพังทลายของดิน อย่างกว้างขวาง ความอุดมสมบูรณ์และดินจึงเสื่อมโทรมลงเรื่อย ๆ

2. ดินตื้น และลูกวังปะปนในเนื้อดิน

3. ดินมีเนื้อดินเป็นดินร่วนปนทราย ซึ่งดินที่มีเนื้อดินเป็นดินร่วนปนทราย นอกจากความอุดมสมบูรณ์ต่ำแล้วความสามารถในการอุ้มน้ำก็ต่ำด้วย จึงดูดซับน้ำได้น้อย ทำให้พืชที่ปลูกมักขาดน้ำได้ง่าย โดยเฉพาะในระยะที่ฝนทิ้งช่วง

### 1.5 ลักษณะของแหล่งน้ำ

1. แหล่งน้ำธรรมชาติ ได้แก่

1.1 แม่น้ำป่าดเป็นแม่น้ำสายหลักสำคัญที่ไหลผ่านในแนวทิศเหนือ - ทิศใต้ มีความยาว 80 กิโลเมตร ไหลผ่านพื้นที่ตำบล ผ่านหมู่ที่ 5 บ้านห้วยลึก, หมู่ที่ 4 บ้านวังอ้อ, หมู่ที่ 3 บ้านหัวทุ่ง, หมู่ที่ 2 บ้านลุ่ม และหมู่ที่ 1 บ้านเสี้ยววกเว้นหมู่ที่ 6 บ้านใหม่พัฒนาไปบรรจบลำน้ำน่านที่บริเวณรอยต่อระหว่างอำเภอป่าดและอำเภอท่าปลา จังหวัดอุตรดิตถ์ จัดเป็นแหล่งน้ำผิวดินที่สำคัญที่สุดต่อการเกษตรและการอุปโภคบริโภค แต่ในช่วงฤดูแล้งน้ำในแม่น้ำป่าดจะมีปริมาณน้ำน้อยซึ่งในบางปีที่มีสภาพแล้งมาก ๆ จะเหือดแห้ง โดยเกษตรกรใช้น้ำในการทำนาและปลูกพืชฤดูแล้ง ในกรณีที่ปลูกพืชฤดูแล้งกันมาก ๆ จะทำให้น้ำไม่เพียงพอ

1.2 ลำห้วยลึก หมู่ที่ 5 บ้านห้วยลึก ใช้ประโยชน์ได้ในช่วงฤดูฝน

1.3 ลำห้วยตาด หมู่ที่ 3 บ้านหัวทุ่ง ใช้ประโยชน์ได้ในช่วงฤดูฝน

1.4 ลำห้วยโปร่ง หมู่ที่ 1 บ้านเสี้ยว ใช้ประโยชน์ได้ในช่วงฤดูฝน

1.5 ลำห้วยขอนแก่น หมู่ที่ 1 บ้านเสี้ยว ใช้ประโยชน์ได้ในช่วงฤดูฝน

1.6 ลำห้วยร่องนา หมู่ที่ ๖ บ้านใหม่พัฒนา ใช้ประโยชน์ได้ในช่วงฤดูฝน ปัจจุบันมีการก่อสร้างอ่างเก็บน้ำห้วยร่องนาเพื่อชะลอและกักเก็บน้ำ

1.7 ลำห้วยกลาง หมู่ที่ 1 บ้านเสี้ยว ใช้ประโยชน์ได้ในช่วงฤดูฝน ปัจจุบันมีการขุดสระแก้มลิงเพื่อชะลอและกักเก็บน้ำ มีปริมาณน้ำมากในช่วงฤดูฝนและเหลือน้อยในช่วงฤดูแล้ง

1.8 ลำห้วยเสี้ยว หมู่ที่ 1 บ้านเสี้ยว ใช้ประโยชน์ได้ในช่วงฤดูฝน

1.9 ลำห้วยหล หมู่ที่ 5 บ้านห้วยลึก ใช้ประโยชน์ได้ในช่วงฤดูฝน

2. แหล่งน้ำที่จัดสร้างขึ้น ได้แก่

2.1 สระน้ำ (แก้มลิง) หลังศาลปู่ตาพ่อขุนบุญโฮม หมู่ที่ 1 บ้านเสี้ยว

2.2 อ่างเก็บน้ำห้วยร่องนา หมู่ที่ 6 บ้านใหม่พัฒนา มีปริมาณน้ำมากในช่วงฤดูฝน และเหลือน้อยในช่วงฤดูแล้ง

2.3 อ่างเก็บน้ำห้วยเปย หมู่ที่ 4 บ้านวังอ้อ มีปริมาณน้ำมากในช่วงฤดูฝน และเหลือน้อยในช่วงฤดูแล้งปัจจุบันมีสภาพตื้นเขิน

2.5 อ่างเก็บน้ำห้วยงูเหลือ หมู่ที่ 4 บ้านวังอ้อ มีปริมาณน้ำมากในช่วงฤดูฝน และเหลือน้อยในช่วงฤดูแล้งปัจจุบันมีสภาพตื้นเขิน

2.6 อ่างเก็บน้ำห้วยลึก หมู่ที่ 5 บ้านห้วยลึก มีปริมาณน้ำมากในช่วงฤดูฝน และเหลือน้อยในช่วงฤดูแล้ง

2.7 อ่างเก็บน้ำผาโปก หมู่ที่ 5 บ้านห้วยลึก มีปริมาณน้ำมากในช่วงฤดูฝน และเหลือน้อยในช่วงฤดูแล้ง

2.8 ฝ่ายกั้นน้ำวังหิน (แม่น้ำปาด) หมู่ที่ 5 บ้านห้วยลึก มีปริมาณน้ำมากในช่วงฤดูฝน และเหลือน้อยในช่วงฤดูแล้ง

2.9 ฝ่ายนาค่าขึ้น หมู่ที่ 1 บ้านเสี้ยว ใช้ผันน้ำจากลำห้วยกลางเขานาข้าวในช่วงฤดูฝน ปัจจุบันมีสภาพเสื่อมโทรมชำรุดเสียหาย

2.10 ฝ่ายนาถ้ำ หมู่ที่ 1 บ้านเสี้ยว ใช้ผันน้ำจากลำห้วยกลางเขานาข้าวในช่วงฤดูฝน

2.11 ฝ่ายน้ำล้นห้วยร่องนา หมู่ที่ 1 บ้านเสี้ยว ใช้ผันน้ำเขานาข้าวในช่วงฤดูฝน

2.12 ฝ่ายห้วยเปยใต้ หมู่ที่ 4 บ้านวังอ้อ ใช้ผันน้ำจากห้วยเปยใหญ่เขานาข้าวในช่วงฤดูฝน

2.13 ฝ่ายนาโพธิ์ หมู่ที่ 4 บ้านวังอ้อ ใช้ผันน้ำจากห้วยเปยเขานาข้าวในช่วงฤดูฝน

2.14 ฝ่ายห้วยโฮ หมู่ที่ 1 ต.สองคอน แต่หมู่ที่ 5 บ้านห้วยลึก ใช้ประโยชน์ร่วมกัน

2.15 ฝ่ายนาหนองกกแดง หมู่ที่ 5 บ้านห้วยลึก ใช้ประโยชน์ในช่วงฤดูฝน

2.16 ฝ่ายห้วยลึกใต้ หมู่ที่ 5 บ้านห้วยงึก ใช้ผันน้ำจากห้วยลึกเขานาข้าวในช่วงฤดูฝน

2.17 ฝ่ายนาปูน หมู่ที่ 5 บ้านห้วยลึก ใช้ประโยชน์ในช่วงฤดูฝน

2.18 สถานีสูบน้ำพลังไฟฟ้า จำนวน 4 สถานี ได้แก่

1. สถานีสูบน้ำพลังไฟฟ้า หมู่ที่ 3 บ้านหัวทุ่ง

2. สถานีสูบน้ำพลังไฟฟ้า หมู่ที่ 4 บ้านวังอ้อ

3. สถานีสูบน้ำพลังไฟฟ้า หมู่ที่ 5 บ้านห้วยลึก (แห่งที่ 1)

4. สถานีสูบน้ำพลังไฟฟ้า หมู่ที่ 5 บ้านห้วยลึก (แห่งที่ 2 (นาดง))

5. บ่อน้ำตื้น (แบบขุด) จำนวน 20 บ่อ

6. บ่อน้ำตื้น (แบบเจาะ) จำนวน 6 แห่ง

2.19 ถนนคอนกรีตเสริมเหล็กแบบน้ำล้นผ่าน (ใช้ในการกักเก็บน้ำเพื่อการเกษตรและใช้ในการคมนาคมในช่วงฤดูแล้ง) จำนวน 5 แห่ง ได้แก่

1. ถนนคอนกรีตเสริมเหล็กแบบน้ำล้นผ่าน หมู่ที่ 1 บ้านเสี้ยว

2. ถนนคอนกรีตเสริมเหล็กแบบน้ำล้นผ่าน หมู่ที่ 2 บ้านลุ่ม

3. ถนนคอนกรีตเสริมเหล็กแบบน้ำล้นผ่าน หมู่ที่ 3 บ้านหัวทุ่ง

4. ถนนคอนกรีตเสริมเหล็กแบบน้ำล้นผ่าน หมู่ที่ 4 บ้านวังอ้อ

5. ถนนคอนกรีตเสริมเหล็กแบบน้ำล้นผ่าน หมู่ที่ 5 บ้านห้วยลึก

2.20 ระบบประปาหมู่บ้าน จำนวน 10 แห่ง ได้แก่

1. ระบบประปาหมู่บ้าน หมู่ที่ 1 บ้านเสี้ยว (อยู่ในความรับผิดชอบของหมู่บ้าน)

2. ระบบประปาขนาดย่อมห้วยกลาง หมู่ที่ 1 บ้านเสี้ยว

3. ระบบประปาหมู่บ้าน หมู่ที่ 2 บ้านลุ่ม (อยู่ในความรับผิดชอบของหมู่บ้าน)

4. ระบบประปาหมู่บ้าน หมู่ที่ 3 บ้านหัวทุ่ง (อยู่ในความรับผิดชอบของหมู่บ้าน)

5. ระบบประปาผิวดิน หมู่ที่ 4 บ้านวังอ้อ

6. ระบบประปาขนาดย่อมแบบหอดัง หมู่ที่ 5 บ้านห้วยลึก (สายเหนือ)

7. ระบบประปาขนาดย่อม หมู่ที่ 5 บ้านห้วยลึก (สายใต้)

8. ระบบประปาขนาดย่อมแบบท่อถึงสูง หมู่ที่ 6 บ้านใหม่พัฒนา (ลุงเชียงอืด)
9. ระบบประปาขนาดใหญ่ท่อถึงสูง หมู่ที่ 6 บ้านใหม่พัฒนา (วัดมหาธาตุ)
10. ระบบประปาขนาดย่อม หมู่ที่ 6 บ้านใหม่พัฒนา (วัดมหาธาตุ (ตัวเดิม))

ลักษณะและสภาพแหล่งน้ำของตำบลบ้านเสี้ยว โดยเฉพาะแหล่งน้ำตามธรรมชาติในช่วงฤดูฝนน้ำในลำห้วยต่าง ๆ จะมีมาก ส่วนฤดูแล้งมักขาดแคลนน้ำ ถ้ามีการพัฒนาที่เหมาะสมจะทำให้มีน้ำใช้ในช่วงฤดูแล้งได้

### 1.6 ลักษณะของไม้และป่าไม้

ตำบลบ้านเสี้ยวมีพื้นที่ป่าไม้ทั้งหมด 85,183.81 ไร่ โดยแบ่งเป็นพื้นที่ป่าไม้ จำนวน 82,028.44 ไร่ พื้นที่สวนป่า จำนวน 281.87 ไร่ และพื้นที่ป่าไม้เสื่อมโทรมจำนวน 2,873.50 ไร่ ทรัพยากรป่าไม้ประกอบด้วยป่าไม้หลายชนิด ได้แก่ ป่าเบญจพรรณ ซึ่งเป็นป่าผลัดใบพบที่ระดับความสูง 500 – 600 เมตรจากระดับน้ำทะเล และป่าเต็งรัง ซึ่งเป็นป่าโปร่ง ป่าดงดิบแล้งซึ่งมีไม้มีค่าทางเศรษฐกิจที่พบมากคือไม้สัก พื้นที่ป่าส่วนมากจะอยู่ในเขตรักษาพันธุ์สัตว์ป่าแม่จริมและเขตรักษาพันธุ์สัตว์ป่าน้ำปาด ซึ่งมีพื้นที่ล้อมรอบพื้นที่ตำบล

## 2. ด้านการเมือง/การปกครอง

### 2.1 เขตการปกครอง

ตำบลบ้านเสี้ยวมีการแบ่งเขตการปกครองตามพระราชบัญญัติลักษณะปกครองท้องที่ออกเป็น 6 หมู่บ้าน ได้แก่

1. บ้านเสี้ยว หมู่ที่ 1	โดยมี นายชัยภัทร เมืองศรีสุข	เป็นผู้ใหญ่บ้าน
2. บ้านลุ่ม หมู่ที่ 2	โดยมี นายณัฐพล ทาพา	เป็นผู้ใหญ่บ้าน
3. บ้านหัวทุ่ง หมู่ที่ 3	โดยมี นายทรัพย์อนันต์ มาง้าว	เป็นผู้ใหญ่บ้าน
4. บ้านวังอ้อ หมู่ที่ 4	โดยมี นายเปียบ จันท์มา	เป็นผู้ใหญ่บ้าน
5. บ้านห้วยลึก หมู่ที่ 5	โดยมี นายสาทิต บุญสีไทย	เป็นผู้ใหญ่บ้าน
6. บ้านใหม่พัฒนา หมู่ที่ 6	โดยมี นายภัทรพงศ์ ปัญญาสงค์	เป็นกำนันตำบลบ้านเสี้ยว

(ที่มา : ที่ทำการปกครองอำเภอปากท่า ข้อมูล ณ วันที่ 31 เดือนกรกฎาคม พ.ศ. 2561)

แผนที่ผังเขตตำบลบ้านเสี้ยว อำเภอปากท่า จังหวัดอุดรธานี

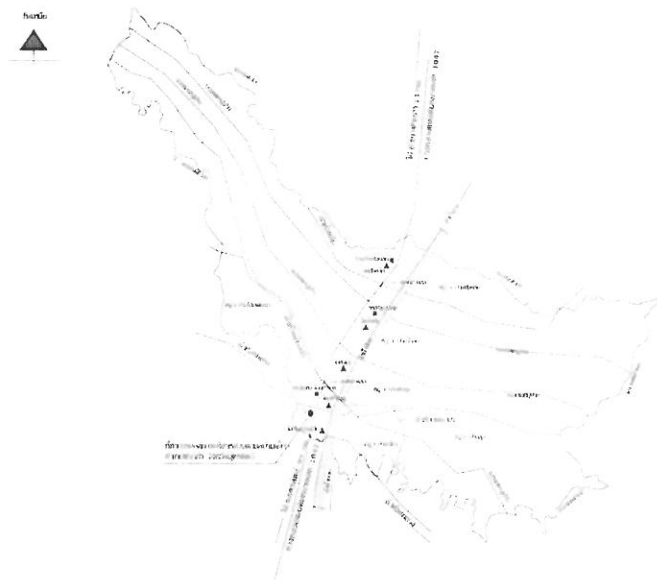

## 2.2 การเลือกตั้ง

บ้านเสี้ยวได้รับการยกฐานะเป็นตำบลตามกฎหมายว่าด้วยลักษณะการปกครองท้องที่และมีสภาตำบล บ้านเสี้ยวต่อมาได้รับการยกฐานะขึ้นเป็นองค์การบริหารส่วนตำบลบ้านเสี้ยว ตามประกาศกระทรวงมหาดไทย ลงวันที่ 23 กุมภาพันธ์ 2540 ประกาศในราชกิจจานุเบกษาฉบับประกาศทั่วไป เล่ม 113 ตอนที่ พิเศษ 62 ง วันที่ 25 ธันวาคม 2539 โดยมีผลบังคับใช้ ตั้งแต่วันที่ 23 กุมภาพันธ์ 2540 เป็นต้นไป นับตั้งแต่จัดตั้งเป็นองค์การบริหารส่วนตำบล บ้านเสี้ยวมาจนถึงปัจจุบันมีการเลือกตั้งสมาชิกสภาท้องถิ่นและผู้บริหารท้องถิ่น จำนวน 6 ครั้ง ดังนี้

ครั้งที่ 1 การเลือกตั้งสมาชิกสภา อบต. และนายก อบต. (กรณีครบวาระ) เมื่อวันที่ 11 พฤษภาคม 2540

ครั้งที่ 2 การเลือกตั้งสมาชิกสภา อบต. และนายก อบต. (กรณีครบวาระพร้อมกับการจัดตั้งหมู่บ้านใหม่) เมื่อวันที่ 23 มิถุนายน 2544

ครั้งที่ 3 การเลือกตั้งสมาชิกสภา อบต. และนายก อบต. (กรณีครบวาระ) เมื่อวันที่ 31 กรกฎาคม 2548

ครั้งที่ 4 การเลือกตั้งสมาชิกสภา อบต. และนายก อบต. (กรณีครบวาระ) เมื่อวันที่ 6 กันยายน 2552

ครั้งที่ 5 การเลือกตั้งสมาชิกสภาองค์การบริหารส่วนตำบล (กรณีแทนตำแหน่งว่าง) เมื่อวันที่ 27 พฤษภาคม 2555

ครั้งที่ 6 การเลือกตั้งสมาชิกสภา อบต. และนายก อบต. (กรณีครบวาระ) เมื่อวันที่ 19 ตุลาคม 2556

## 3. ประชากร

### 3.1 ข้อมูลเกี่ยวกับจำนวนประชากร

ตำบลบ้านเสี้ยวมีจำนวนประชากรทั้งหมด 3,291 คน แยกเป็น เพศชาย 1,596 คน เพศหญิง 1,695 คน มีรายละเอียดแยกเป็นรายหมู่บ้าน ดังนี้

ชื่อหมู่บ้าน	จำนวนประชากร (คน)			จำนวนหลังคาเรือน (หลัง)
	ชาย	หญิง	รวมทั้งสิ้น	
บ้านเสี้ยว หมู่ที่ 1	260	322	582	212
บ้านลุ่ม หมู่ที่ 2	69	74	143	43
บ้านหัวทุ่ง หมู่ที่ 3	154	157	311	109
บ้านวังอ้อ หมู่ที่ 4	266	253	519	161
บ้านห้วยลึก หมู่ที่ 5	528	540	1,068	327
บ้านใหม่พัฒนา หมู่ที่ 6	319	349	668	252
รวมทั้งสิ้น	1,596	1,695	3,291	1,104

(ที่มา : ที่ทำการปกครองอำเภอปากท่อ ข้อมูล ณ วันที่ 30 เดือนกันยายน พ.ศ. 2560)

ผู้สูงอายุ จำนวน 688 คน คิดเป็นร้อยละ 20.81 ของประชากรทั้งหมด โดยแจกแจงจำนวนผู้สูงอายุ ออกเป็นตามช่วงอายุของแต่ละหมู่บ้าน ตามตาราง ดังนี้

ผู้สูงอายุ (แยกตามช่วงอายุ)					
ชื่อหมู่บ้าน	อายุ 60 – 69 ปี	อายุ 70 – 79 ปี	อายุ 80 – 89 ปี	อายุ 90 ปีขึ้นไป	รวม
บ้านเสี้ยว หมู่ที่ 1	92	38	18	3	151
บ้านลุ่ม หมู่ที่ 2	27	13	2	3	45
บ้านหัวทุ่ง หมู่ที่ 3	34	13	13	1	61
บ้านวังอ้อ หมู่ที่ 4	58	25	8	1	92
บ้านห้วยลึก หมู่ที่ 5	108	52	26	1	187
บ้านใหม่พัฒนา หมู่ที่ 6	83	45	22	2	152
รวม	402	186	89	11	688

(ที่มี : ข้อมูลผู้สูงอายุที่ได้รับเบี้ยยังชีพจาก อบต.บ้านเสี้ยว ณ เดือนพฤษภาคม 2559)

ผู้พิการ จำนวน 129 คน คิดเป็นร้อยละ 3.90 ของจำนวนประชากรทั้งหมด โดยแจกแจงจำนวนผู้พิการ ออกเป็นตามช่วงอายุของแต่ละหมู่บ้าน ตามตาราง ดังนี้

ผู้พิการ (แยกตามช่วงอายุ)					
ชื่อหมู่บ้าน	อายุ 0 – 20 ปี	อายุ 21 – 40 ปี	อายุ 41 – 60 ปี	อายุ 61 ปีขึ้นไป	รวม
บ้านเสี้ยว หมู่ที่ 1	-	1	4	18	23
บ้านลุ่ม หมู่ที่ 2	-	-	-	9	9
บ้านหัวทุ่ง หมู่ที่ 3	1	-	2	11	15
บ้านวังอ้อ หมู่ที่ 4	-	3	10	14	27
บ้านห้วยลึก หมู่ที่ 5	1	5	14	18	38
บ้านใหม่พัฒนา หมู่ที่ 6	2	1	3	11	17
รวม	4	10	33	81	129

(ที่มี : ข้อมูลผู้สูงอายุที่ได้รับเบี้ยยังชีพจาก อบต.บ้านเสี้ยว ณ เดือนพฤษภาคม 2559)



3.2 ช่วงอายุและจำนวนประชากร

ลำดับ/ หมู่ที่	ชื่อชุมชน/ ชื่อหมู่บ้าน	จำนวน หลังคาเรือน	จำนวน ครอบครัว	ข้อมูลประชากร แยกตามกลุ่มอายุและเพศ																																					
				จำนวน ประชากร		0 - 1		1 - 4		5 - 9		10 - 14		15 - 19		20 - 24		25 - 29		30 - 34		35 - 39		40 - 44		45 - 49		50 - 54		55 - 59		60 - 64		65 - 69		70 - 74		75 - 79		80 ขึ้นไป	
				ชาย	หญิง	ชาย	หญิง	ชาย	หญิง	ชาย	หญิง	ชาย	หญิง	ชาย	หญิง	ชาย	หญิง	ชาย	หญิง	ชาย	หญิง	ชาย	หญิง	ชาย	หญิง	ชาย	หญิง	ชาย	หญิง	ชาย	หญิง	ชาย	หญิง	ชาย	หญิง	ชาย	หญิง				
1	บ้านเสี้ยว	209		263	333	2	2	5	15	21	11	20	18	11	23	21	28	32	32	15	21	15	21	22	33	22	31	24	17	7	18										
2	บ้านลุ่ม	43		73	75	3	3	5	5	2	4	4	3	4	3	5	5	5	5	5	5	5	5	6	6	5	2	10	5	1	3										
3	บ้านหัวทุ่ง	106		153	159	4	6	5	5	7	8	6	13	9	9	15	9	15	9	9	15	9	14	16	16	14	12	7	3	6	5										
4	บ้านวังอ้อ	158		258	248	6	2	10	10	16	14	16	12	12	19	14	31	24	24	24	31	31	31	22	19	19	16	15	17	6	3	6									
5	บ้านท้ายสัก	324		528	542	10	23	32	30	30	30	27	22	32	35	51	38	42	42	53	54	54	49	48	50	48	29	20	17	14	21										
6	บ้านใหม่ห้วยสนา	248		305	353	4	11	13	13	17	15	24	13	25	17	31	22	22	27	30	30	30	25	20	27	27	16	21	11	7	11										
	รวม	1,088		1,580	1,710	26	51	88	88	95	85	98	80	101	90	154	111	140	146	149	161	161	149	121	151	146	128	104	62	42	59										
			รวม ชาย/หญิง แต่ละกลุ่ม	53	90	156	183	190	190	190	190	160	211	189	315	260	286	272	232	190	116	84	113																		

(ที่มา : ที่ทำการปกครองอำเภอปากท่า ข้อมูล ณ วันที่ 1 เดือนกันยายน พ.ศ. 2558)

#### 4. สภาพทางสังคม

##### 4.1 การศึกษา

ตำบลบ้านเสี้ยว มีสถานศึกษาในทั้งและนอกระบบจำนวน 5 แห่ง ประกอบด้วย

1. โรงเรียนชุมชนวัดมหาธาตุ (สังกัด สพฐ.) จำนวนครู 12 คน จำนวนนักเรียน 59 คน อัตราส่วนครูต่อนักเรียน คิดเป็น 1 : 4
2. โรงเรียนบ้านห้วยลึก (สังกัด สพฐ.) จำนวนครู 18 คน จำนวนนักเรียน 169 คน อัตราส่วนครูต่อนักเรียน คิดเป็น 1 : 9
3. ศูนย์การศึกษานอกระบบและการศึกษาตามอัธยาศัยตำบลบ้านเสี้ยว (กศน.) จำนวนครู 1 คน จำนวนนักศึกษา 70 คน อัตราส่วนครู ต่อนักศึกษา คิดเป็น 1 : 70
4. ศูนย์พัฒนาเด็กเล็กบ้านเสี้ยว (สังกัด อบต.) จำนวนครู 2 คน จำนวนเด็กเล็ก 35 คน อัตราส่วนครูต่อเด็กเล็ก คิดเป็น 1 : 17
5. ศูนย์พัฒนาเด็กเล็กบ้านห้วยลึก (สังกัด อบต.) จำนวนครู 3 คน จำนวนเด็กเล็ก 50 คน อัตราส่วนครูต่อเด็กเล็ก คิดเป็น 1 : 16

##### 4.2 สาธารณสุข

ตำบลบ้านเสี้ยว มีหน่วยงานและบุคลากรด้านสาธารณสุขของภาครัฐเพื่อให้บริการสาธารณสุขในระดับตำบล และหมู่บ้าน ที่เพิ่มเติมหรือเสริมจากระบบบริการสาธารณสุขของรัฐ โดยประชาชนมีส่วนร่วมในการดำเนินงานจนถึงระดับที่สามารถดูแลสุขภาพตนเอง และแก้ไขปัญหาสาธารณสุขในหมู่บ้านหรือชุมชนของตนได้ ทั้งด้านการส่งเสริมสุขภาพ การป้องกันโรค การรักษาพยาบาล และการฟื้นฟูสุขภาพ อันจะทำให้ประชาชน มีสุขภาพดีถึงระดับที่สามารถดำเนินชีวิตได้อย่างมีคุณค่าทั้งในด้านเศรษฐกิจและสังคม ได้แก่

1. โรงพยาบาลส่งเสริมสุขภาพตำบลบ้านเสี้ยว (รพ.สต.) ประกอบด้วยบุคลากร ดังนี้
  - 1.1 บุคลากรโรงพยาบาลส่งเสริมสุขภาพตำบลบ้านเสี้ยว จำนวน 9 คน
  - 1.2 อาสาสมัครสาธารณสุขประจำหมู่บ้าน (อสม.) จำนวน 90 คน
2. กองทุนหลักประกันสุขภาพแห่งชาติระดับท้องถิ่นหรือพื้นที่ (สปสช.) องค์การบริหารส่วนตำบล โดยองค์การบริหารส่วนตำบลบ้านเสี้ยว ให้การสนับสนุนงบประมาณดำเนินการ จำนวน 100,000 บาท ต่อปี

##### 4.3 อาชญากรรม

ในพื้นที่ตำบลบ้านเสี้ยว โดยนับตั้งแต่ปี พ.ศ. 2557 จนถึง วันที่ 15 พฤศจิกายน พ.ศ. 2559 มีข้อมูลการเกิดอาชญากรรม ดังนี้

<u>ประเภท</u>	<u>พ.ศ. 2557</u>	<u>พ.ศ. 2558</u>	<u>พ.ศ. 2559</u>
การพนัน	1	-	1
เมาแล้วขับ	1	-	-
พ.ร.บ.ป่าไม้	1	1	-
ลักทรัพย์	-	1	-
อาวุธปืน	-	3	-
สารระเหย	-	1	-
ขายสลากกินแบ่งรัฐบาลเกินราคา	-	1	-

(ที่มา : สถานีตำรวจภูธรปากท่า ณ วันที่ 15 พฤศจิกายน 2559)

#### 4.4 ยาเสพติด

ประเภท	พ.ศ. 2557	พ.ศ. 2558	พ.ศ. 2559
เสพยาเสพติด (ยาบ้า)	6	2	4
มียาเสพติด (ยาบ้า)	1	1	2

(ที่มา : สถานีตำรวจภูธรปากท่า ณ วันที่ 15 พฤศจิกายน 2559)

#### 4.5 การสังคมสงเคราะห์

องค์การบริหารส่วนตำบลบ้านเสี้ยว มีการดำเนินการด้านการสังคมสงเคราะห์ในพื้นที่ตำบล ดังนี้

1. กองทุนสวัสดิการชุมชนตำบลบ้านเสี้ยว โดยองค์การบริหารส่วนตำบลบ้านเสี้ยว ได้สมทบงบประมาณให้กับกองทุนเป็นประจำทุกปี ปีละ 50,000 บาท

2. การจ่ายเบี้ยยังชีพผู้สูงอายุเพื่อการจัดสวัสดิการให้แก่ผู้สูงอายุ 60 ปีขึ้นไปที่มีคุณสมบัติครบถ้วนตามระเบียบกระทรวงมหาดไทยว่าด้วยหลักเกณฑ์การจ่ายเบี้ยยังชีพผู้สูงอายุขององค์กรปกครองส่วนท้องถิ่น และได้ขึ้นทะเบียนขอรับเบี้ยยังชีพไว้กับองค์กรปกครองส่วนท้องถิ่นแล้วโดยจ่ายอัตราเบี้ยยังชีพรายเดือนแบบขั้นบันได สำหรับผู้สูงอายุ โดยผู้สูงอายุ 60 – 69 ปี จะได้รับ 600 บาท อายุ 70 – 79 จะได้รับ 700 บาท อายุ 80 – 89 จะได้รับ 800 บาท และอายุ 90 ปีขึ้นไปจะได้รับ 1,000 บาท จำนวน 732 คน งบประมาณ 5,818,800 บาท

3. เบี้ยยังชีพคนพิการเพื่อการจัดสวัสดิการเบี้ยความพิการที่มีสิทธิ์ตามหลักเกณฑ์ที่กำหนด ที่ได้แสดงความจำนง โดยการขอขึ้นทะเบียนเพื่อขอรับเงินเบี้ยความพิการไว้กับองค์กรปกครองส่วนท้องถิ่นแล้วโดยคนพิการที่มีสิทธิ์จะได้รับเบี้ยความพิการคนละ 800 บาท ต่อเดือน จำนวน 183 คน งบประมาณ 1,948,800 บาท

#### 5. ระบบบริการพื้นฐาน

##### 5.1 การคมนาคมขนส่ง

ตำบลบ้านเสี้ยว อยู่ห่างจากศาลากลางจังหวัดอุตรดิตถ์ 105 กิโลเมตร ใช้เวลาในการเดินทางโดยรถยนต์ส่วนตัว ประมาณ 1 ชั่วโมง 30 นาที รถยนต์โดยสาร (รถบัส) สายอุตรดิตถ์ – บ้านโคก ประมาณ 2 ชั่วโมง มีทางหลวงแผ่นดินหมายเลข 117 (เดิม 1047) ซึ่งใช้เป็นถนนสายหลักในการคมนาคมและติดต่อกับจังหวัดอุตรดิตถ์ และอำเภอต่าง ๆ ที่อยู่ในพื้นที่จังหวัดรวมถึงจังหวัดอื่น ๆ ที่ถนนหมายเลข 117 ตัดผ่าน ได้แก่ พิชญ์โลก พิจิตร นครสวรรค์ โดยมีจุดเริ่มต้นที่สี่แยกหอนาฬิกา (สี่แยกเดชาดิวงศ์) จังหวัดนครสวรรค์ และไปสิ้นสุดที่อำเภอบ้านโคก จังหวัดอุตรดิตถ์ รวมระยะทาง 396.784 กิโลเมตร (246.550 ไมล์) และในพื้นที่ตำบลมีเส้นทางคมนาคมที่ใช้ในการติดต่อกับหมู่บ้านต่าง ๆ และใช้ในการคมนาคมภายในตำบล จำนวน 69 เส้น แยกเป็น

1. ถนนคอนกรีตเสริมเหล็ก จำนวน 43 เส้น
2. ถนนลาดยาง จำนวน 1 เส้น (ทางหลวงแผ่นดินหมายเลข 117 ช่วงที่ตัดผ่านพื้นที่ตำบล)
3. ถนนดินลูกรัง จำนวน 25 เส้น

##### 5.2 การไฟฟ้า

ประชาชนในตำบลบ้านเสี้ยว ทุกครัวเรือนมีไฟฟ้าใช้ และมีไฟฟ้าส่องสว่างสาธารณะติดตั้งตามทางแยก/ซอยในหมู่บ้านทุกหมู่บ้าน (แต่ยังมีความจำเป็นต้องติดตั้งเพิ่มเติมตามจุดเสี่ยงที่ยังไม่ได้ติดตั้ง) โดยมีหน่วยงานให้บริการด้านไฟฟ้าที่อยู่ใกล้พื้นที่ตำบล ได้แก่ การไฟฟ้าส่วนภูมิภาคอำเภอปากท่า ตั้งอยู่ห่างจากตำบลประมาณ 14 กิโลเมตร และการไฟฟ้าส่วนภูมิภาคอำเภอน้ำปาด ตั้งอยู่ห่างจากพื้นที่ตำบล ประมาณ 35 กิโลเมตร

### 5.3 การประปา

ตำบลบ้านเสี้ยว มีระบบประปาหมู่บ้านที่อยู่ในความรับผิดชอบของหมู่บ้าน และอยู่ในความรับผิดชอบขององค์การบริหารส่วนตำบลบ้านเสี้ยว จำนวน 10 แห่ง ดังนี้

1. ระบบประปาขนาดเล็กห้วยกลาง ตั้งอยู่บ้านเสี้ยว หมู่ที่ 1
2. ระบบประปาหอสุง ตั้งอยู่บ้านเสี้ยว หมู่ที่ 1 (ความรับผิดชอบของหมู่บ้าน)
3. ระบบประปาหอสุง ตั้งอยู่บ้านลุ่ม หมู่ที่ 2 (ความรับผิดชอบของหมู่บ้าน)
4. ระบบประปาหอสุง ตั้งอยู่บ้านหัวทุ่ง หมู่ที่ 3 (ความรับผิดชอบของหมู่บ้าน)
5. ระบบประปาหอสุง ตั้งอยู่บ้านวังอ้อ หมู่ที่ 4 (ความรับผิดชอบของ อบต.บ้านเสี้ยว)
6. ระบบประปาหอสุง (สายเหนือ) ตั้งอยู่บ้านห้วยลึก หมู่ที่ 5 (ความรับผิดชอบของ อบต.บ้านเสี้ยว)
7. ระบบประปาขนาดเล็ก (สายใต้) ตั้งอยู่บ้านห้วยลึก หมู่ที่ 5 (ความรับผิดชอบของ อบต.บ้านเสี้ยว)
8. ระบบประปาขนาดเล็ก (วัดมหาธาตุ) ตั้งอยู่บ้านใหม่พัฒนา หมู่ที่ 6  
(อยู่ในความรับผิดชอบของ อบต.บ้านเสี้ยว)
9. ระบบประปาขนาดเล็ก (ซอย 2) ตั้งอยู่บ้านใหม่พัฒนา หมู่ที่ 6 (ความรับผิดชอบของ อบต.บ้านเสี้ยว)
10. ระบบประปาหอสุงขนาดใหญ่ (วัดมหาธาตุ) ตั้งอยู่บ้านใหม่พัฒนา หมู่ที่ 6  
(ความรับผิดชอบของ อบต.บ้านเสี้ยว)

หมายเหตุ : ในช่วงฤดูแล้ง ระบบประปายังคงประสบกับปัญหาขาดแคลนน้ำ เนื่องจากน้ำจะแห้ง และไม่มีแหล่งน้ำใต้ดินสำหรับการขุดเจาะบ่อน้ำบาดาล

### 5.4 โทรศัพท์

ปัจจุบันในพื้นที่ตำบลบ้านเสี้ยวไม่มีตู้โทรศัพท์สาธารณะ ประชาชนเกือบทุกคนมีและใช้โทรศัพท์มือถือในการติดต่อสื่อสารระหว่างกันได้อย่างสะดวก ถึงแม้ว่าบางจุดพื้นที่จะไม่มีสัญญาณคลื่นโทรศัพท์ (ระบบ AIS) แต่โดยภาพรวมแล้วมีความสะดวกรวดเร็ว และในพื้นที่ยังมีเสถียรสัญญาณโทรศัพท์มือถือระบบ TRUH และ DTAC สำหรับหน่วยงานภาครัฐราชการ สถานศึกษา หน่วยงานภาคเอกชน เช่น องค์การบริหารส่วนตำบลบ้านเสี้ยว โรงพยาบาลส่งเสริมสุขภาพตำบลบ้านเสี้ยว (รพ.สต.) จะใช้โทรศัพท์สำนักงานเป็นหลัก โดยมีข้อมูลหน่วยงานภาครัฐและหมายเลขโทรศัพท์สำนักงาน ดังนี้

1. ที่ทำการองค์การบริหารส่วนตำบลบ้านเสี้ยว โทร./โทรสาร 0 5581 0662, 0 5581 0641
2. โรงพยาบาลส่งเสริมสุขภาพตำบลบ้านเสี้ยว โทรศัพท์ 0 5581 0567
3. นิคมสหกรณ์ปากท่า โทรศัพท์ 0 5581 0635
4. โรงเรียนชุมชนวัดมหาธาตุ โทรศัพท์ 0 5581 0628
5. โรงเรียนบ้านห้วยลึก โทรศัพท์ 0 5543 0064
6. ศูนย์การศึกษาอกระบบและการศึกษาตามอัธยาศัยตำบลบ้านเสี้ยว (กศน.) โทรศัพท์มือถือ (หัวหน้า

ศูนย์ฯ) 09 1837 6079

7. สหกรณ์นิคมปากท่า (ปั้มน้ำมันบางจาก) โทรศัพท์ 0 5584 1025

## 5.5 ไปรษณีย์หรือการสื่อสารหรือการขนส่ง และวัสดุ ครุภัณฑ์

ตำบลบ้านเสี้ยว มีระบบการสื่อสารขนส่ง และวัสดุครุภัณฑ์ที่เกี่ยวข้อง ดังนี้

1. ไปรษณีย์ โดยใช้บริการของที่ทำการไปรษณีย์ฝากทำในการส่งหนังสือ พัสดุ และอื่น ๆ ซึ่งอยู่ห่างจากตำบลบ้านเสี้ยวประมาณ 14 กิโลเมตร

2. การสื่อสาร โดยใช้โทรศัพท์มือถือ โทรศัพท์/โทรสารประสานงาน วิทยุสื่อสาร รวมถึงสื่อออนไลน์ ระบบเสียงตามสาย รถประชาสัมพันธ์

3. การขนส่ง โดยรถโดยสารประจำทาง (รถบัส) สายอุดรดิตถ์ - บ้านโคก มีการออกวิ่งให้บริการเฉลี่ย 1 ชั่วโมงต่อคัน ระหว่างช่วงเวลา 06.00 - 20.00 น. ของทุกวัน

4. วัสดุครุภัณฑ์ ได้แก่

1. รถบรรทุกน้ำสिलบล้อ ขนาด 10,000 ลิตร	จำนวน 1 คัน
2. รถตักถ้อย่าง	จำนวน 1 คัน
3. รถบรรทุกตัมเทท้าย 6 ล้อ	จำนวน 1 คัน
4. รถปฏิบัติการระบบการแพทย์ฉุกเฉิน (EMS)	จำนวน 1 คัน
5. เครื่องพ่นละอองฝอย/หมอกควัน	จำนวน 2 เครื่อง
6. อุปกรณ์การดับไฟป่า	จำนวน 10 ชุด
7. วิทยุสื่อสารชนิดประจำที่	จำนวน 2 เครื่อง
8. วิทยุสื่อสารชนิดมือถือ	จำนวน 7 เครื่อง
9. รถบรรทุกขยะมูลฝอยอัดท้ายขนาด 5 ตัน	จำนวน 1 คัน
10. เครื่องสูบน้ำ (เครื่องยนต์เบนซิน)	จำนวน 2 เครื่อง
11. เครื่องปั่นไฟฟ้า	จำนวน 1 เครื่อง
12. สถานีตรวจวัดอากาศอัตโนมัติ (มูลนิธิอาสาเพื่อนพึ่ง (ภาฯ) ยามยากฯ)	จำนวน 1 สถานี
13. สถานีตรวจวัดน้ำฝนอัตโนมัติ (กรมอุตุนิยมวิทยา)	จำนวน 1 สถานี
14. ไชเรนเตือนภัยแบบใช้มือถือพร้อมขาตั้ง	จำนวน 6 ตัว
15. กล้องวงจรปิด (CCTV)	จำนวน 8 ตัว/จุด

## 6. ระบบเศรษฐกิจ

### 6.1 การเกษตร

ตำบลบ้านเสี้ยวมีพื้นที่ทั้งหมด 63,469 ไร่ มีพื้นที่ถือครองทางการเกษตร ประมาณ 12,316.5 ไร่ (คิดเป็น 19.40%) โดยแยกออกเป็นพื้นที่ทำนา 3,105 ไร่ (คิดเป็น 25.21%) พื้นที่ทำไร่ (ข้าวโพด, ถั่วเหลือง, ละหุ่ง, กระจับ) จำนวน 4,531.25 ไร่ (คิดเป็น 36.79% ) พื้นที่ปลูกไม้ผล (มะขามหวาน, มะม่วง, ลำไย) จำนวน 4,528 ไร่ (คิดเป็น 36.76%) และมีพื้นที่อื่นๆ อีก เช่น ที่อยู่อาศัย ที่สาธารณะ และป่าสงวน ถ้าดูตามตัวเลขของพื้นที่ทั้งหมดแล้วจะเห็นว่าใช้พื้นที่ในการทำประโยชน์ประมาณ 10 % ของพื้นที่ทั้งหมด เพราะสภาพด้านทิศตะวันตกและด้านทิศตะวันออกมีภูเขาถิ่นอยู่ ประชาชนในพื้นที่ตำบลบ้านเสี้ยวส่วนใหญ่ประกอบอาชีพด้านการเกษตร ได้แก่ ทำนาข้าว ทำสวนมะขามหวานทำไร่ เลี้ยงสัตว์ ประมง โดยมีพื้นที่ทำการเกษตรจำนวน 12,316.5 ไร่ เฉลี่ยครัวเรือนละ 11.58 ไร่ (ข้อมูลจากสำนักงานเกษตรอำเภอพาคทำ : 2550) แยกเป็นกิจกรรมทางการเกษตร ดังนี้

1. การเกษตรกิจกรรมเดียว - ข้าว จำนวน 769 ราย (100%)
2. การเกษตร 2 กิจกรรม - ทำนา ทำสวนมะขาม จำนวน 385 ราย ( 50 %)
3. การเกษตร 3 กิจกรรม - ทำนา ทำสวนมะขาม ทำไร่ จำนวน 192 ราย (25%)
4. การเกษตร 4 กิจกรรม - ทำนา ทำสวนมะขาม ทำไร่ เลี้ยงสัตว์ ประมง 192 ราย (25%)

ผลการขึ้นทะเบียนและปรับปรุงทะเบียนเกษตรกร ปี 2559 (ตามสถานที่ขึ้นทะเบียน/สำนักงานเกษตรพากทำ) ณ วันที่ 10 พฤศจิกายน 2559 มีข้อมูลด้านการเกษตรในพื้นที่ตำบลบ้านเสี้ยว ดังนี้

- จำนวนครัวเรือนเกษตรกร 715 ครัวเรือน
- จำนวนแปลง 3,537 แปลง
- เนื้อที่เพาะปลูก 7,248 ไร่
- เกษตรกรผู้ปลูกข้าว 496 ครัวเรือน พื้นที่เพาะปลูก 3,302.84 ไร่ พื้นที่เก็บเกี่ยว 3,302.84 ไร่
- เกษตรกรผู้ปลูกพืชผัก 5 ครัวเรือน พื้นที่เพาะปลูก 10.33 ไร่ พื้นที่เก็บเกี่ยว 10.33 ไร่
- เกษตรกรผู้ปลูกข้าวโพดเลี้ยงสัตว์ 197 ครัวเรือน พื้นที่เพาะปลูก 1,325.15 ไร่ พื้นที่เก็บเกี่ยว 1,324.90 ไร่
- เกษตรกรผู้ปลูกถั่วเขียวผิวมัน 8 ครัวเรือน พื้นที่เพาะปลูก 48.04 ไร่ พื้นที่เก็บเกี่ยว 48.04 ไร่
- เกษตรกรผู้ปลูกมะขาม 74 ครัวเรือน พื้นที่เพาะปลูก 406.20 ไร่ พื้นที่เก็บเกี่ยว 406.20 ไร่
- เกษตรกรผู้ปลูกไม้ยืนต้น 56 ครัวเรือน พื้นที่เพาะปลูก 313.72 ไร่ พื้นที่เก็บเกี่ยว 313.72 ไร่

## 6.2 การประมง

เกษตรกรในพื้นที่ตำบลบ้านเสี้ยว ส่วนใหญ่เลี้ยงปลาในสระน้ำของตนเองเลี้ยงไว้เพื่อบริโภคในครัวเรือน

## 6.3 การปศุสัตว์

เกษตรกรผู้เลี้ยงสัตว์ในตำบลบ้านเสี้ยว ส่วนใหญ่เลี้ยงไว้เพื่อขายและบริโภคในครัวเรือน แหล่งที่เลี้ยงคือตามหัวไร่ปลายนา สวนมะขามของตนเอง และเลี้ยงในป่าในช่วงฤดูฝน การปศุสัตว์ ได้แก่

- การเลี้ยงโค ส่วนใหญ่เลี้ยงทุกหมู่บ้าน โดยจะเลี้ยงโคฝูงพันธ์พื้นเมือง และโคลูกผสมบรามัน
- การเลี้ยงกระบือ มีการเลี้ยงทุกหมู่บ้าน โดยอาศัยเลี้ยงตามหัวไร่ปลายนา สวนมะขามของตนเอง และตามที่สาธารณะ ส่วนใหญ่เป็นพันธ์พื้นเมือง เลี้ยงไว้เพื่อจำหน่าย และมีการใช้แรงงานบ้าง
- การเลี้ยงสุกรมีการเลี้ยงทุกหมู่บ้านส่วนใหญ่เป็นพวกเจ้าของโรงสี มีส่วนน้อยที่เป็นเกษตรกรรายย่อย

- การเลี้ยงไก่ ส่วนใหญ่เลี้ยงกันเกือบทุกหลังคาเรือน เป็นไก่พันธุ์พื้นเมือง เลี้ยงไว้เพื่อบริโภคและเหลือจำหน่ายบ้าง สภาพการเลี้ยงปล่อยให้หากินเองตามธรรมชาติ และเลี้ยงด้วยเมล็ดพืชต่าง ๆ

ตารางแสดงจำนวนครัวเรือนเกษตรกรผู้เลี้ยงสัตว์และชนิดสัตว์ที่เลี้ยงปี 2556

ลำดับที่/ หมู่ที่	ชื่อหมู่บ้าน	ชนิดสัตว์ที่เลี้ยง									
		โคพันธุ์พื้นเมือง		โคพันธุ์ลูกผสม		กระบือ		สุกร		ไก่พื้นเมือง	
		ครัวเรือน	ตัว	ครัวเรือน	ตัว	ครัวเรือน	ตัว	ครัวเรือน	ตัว	ครัวเรือน	ตัว
1	บ้านเสี้ยว	2	8	3	7	1	3	13	44	56	1,467
2	บ้านคุ้ม	7	126	2	18	-	-	11	28	33	956
3	บ้านหัวทุ่ง	2	36	-	-	2	5	25	44	61	1,909
4	บ้านวังอ้อ	1	6	2	76	-	-	6	36	70	1,404
5	บ้านห้วยลึก	9	159	-	-	5	37	13	135	102	3,276
6	บ้านใหม่พัฒนา	15	156	1	1	-	-	28	135	99	2,565
รวม		36	491	8	102	8	45	96	422	421	11,577

(ที่มา : สำนักงานเกษตรอำเภอปากท่า)

#### 6.4 การบริการ

ตำบลบ้านเสี้ยว มีสถานให้บริการต่างๆ ดังนี้

1. หน่วยบริการประชาชนตำบลบ้านเสี้ยว จำนวน 1 แห่ง
2. ร้านซ่อมรถยนต์ ร้านซ่อมมอเตอร์ไซค์ จักรยาน และเครื่องจักรทางการเกษตร จำนวน 4 แห่ง
3. ร้านซ่อมวิทยุ โทรทัศน์ ตู้เย็น เครื่องใช้ไฟฟ้า แอร์ และอุปกรณ์อิเล็กทรอนิกส์ จำนวน 3 แห่ง
4. ร้านตัดผมชาย ร้านเสริมสวย จำนวน 4 แห่ง
5. สถานีให้บริการน้ำมันชนิดหัวจ่ายไฟฟ้า จำนวน 4 แห่ง
6. ร้านขายน้ำมันหลอด ชนิดใช้มือหมุน จำนวน 3 แห่ง
7. โรงสีข้าว จำนวน 6 แห่ง
8. ห้องพักรายวัน บ้านเช่า จำนวน 12 แห่ง
9. สถานให้บริการนวดแผนไทย จำนวน 1 แห่ง
10. ร้านค้ามินิมาร์ท ร้านขายของชำ/สินค้าเบ็ดเตล็ด ร้านอาหารตามสั่ง ขายก๋วยเตี๋ยว ขายส้มตำ ขายไก่ย่าง ขายน้ำปั่น/เครื่องดื่ม ขายเนื้อสัตว์ ขายรองเท้า ขายโทรศัพท์มือถือและอื่น ๆ จำนวน 45 ร้าน/แห่ง
11. ร้านจำหน่ายอุปกรณ์และซ่อมคอมพิวเตอร์ และร้านให้บริการเครื่องคอมพิวเตอร์เพื่อใช้อินเทอร์เน็ต จำนวน 5 แห่ง
12. ร้านตัดเย็บผ้า จำนวน 3 ร้าน
13. คลินิก จำนวน 4 แห่ง
14. ร้านถ่ายเอกสาร / ส่งโทรสาร (แฟกซ์) จำนวน 1 แห่ง
15. เสาทวนสัญญาณโทรศัพท์เคลื่อนที่ ระบบ AIS) ระบบ TRUH และ DTAC จำนวน 3 แห่ง
16. ร้านจำหน่ายวัสดุก่อสร้าง จำนวน 1 แห่ง
17. ร้านจำหน่ายปุ๋ยเคมี เมล็ดพันธุ์พืช วัสดุอุปกรณ์ทางการเกษตร จำนวน 3 แห่ง
18. การให้บริการเครื่องเกี่ยวข้าว รถไถนา รถดูดข้าว รถสีข้าว จำนวนประมาณ 20 คัน

## 6.5 การท่องเที่ยว

ในเขตพื้นที่ตำบลบ้านเสี้ยว แม้ว่าจะมีป้ายแสดงแหล่งท่องเที่ยว เช่น พระธาตุโคกอุ้มบง (อุ้มโหมง) น้ำตกวังซ้อง วังอนุรักษ์พันธุ์ปลาน้ำจืด ฯลฯ แต่โดยข้อเท็จจริงแล้ว ยังไม่ได้มีการบริหารจัดการในลักษณะการท่องเที่ยวแต่อย่างใด ด้วยข้อจำกัดหลายประการ เช่น น้ำตกวังซ้อง มีสภาพที่ตั้งอยู่ลึกเข้าไปในพื้นที่ป่าไม้และภูเขา จะมีน้ำไหลแต่เฉพาะในช่วงฤดูฝนและมีปริมาณน้ำมาก มีสีขุ่นและมีเศษกิ่งไม้ใบไม้ที่เกิดจากน้ำป่าลงมาจากภูเขา ส่วนในช่วงฤดูแล้งจะไม่มีน้ำเลย แต่ถึงอย่างไรก็ตาม ในพื้นที่ตำบลยังมีสถานที่สำคัญต่าง ๆ ซึ่งอาจจะพัฒนาให้เป็นแหล่งท่องเที่ยวได้แก่

1. น้ำตกวังซ้อง
2. วังอนุรักษ์พันธุ์ปลาน้ำจืด
3. พระธาตุโคกอุ้มบง (อุ้มโหมง)
4. ศาลปู่ตาบ้านเสี้ยว (อนุสาวรีย์พ่อขุนบุญโฮม หรือท้าวแก่นบุญโฮม)
5. วัดและศาสนสถานต่างๆ เช่น วัดมหาธาตุ วัดวังอ้อ วัดน้อย เป็นต้น

## 6.6 อุตสาหกรรม

โดยทั่วไปแล้ว อุตสาหกรรมในพื้นที่ตำบล จะเป็นอุตสาหกรรมระดับชุมชนและระดับครัวเรือนขนาดเล็กได้แก่

1. โรงกลั่นสุราชุมชน จำนวน 3 โรง
2. โรงน้ำดื่มชุมชน จำนวน 1 แห่ง
3. โรงอิฐบล็อก จำนวน 1 แห่ง

## 6.7 การพาณิชย์และกลุ่มอาชีพ

1. ร้านขายเสื้อผ้าสำเร็จรูป
2. กลุ่มทอผ้าพื้นบ้าน (ผ้าซิ่นตีนจก ผ้าซิ่นมัดหมี่ ผ้าขาวม้า)
3. กลุ่มแปรรูปมะขามหวาน
4. กลุ่มตลาดสาธิต
5. กลุ่มสุราชุมชน (วังน้ำเย็น/กระโจมทอง)
6. กลุ่มแม่บ้านเกษตรกร
7. กลุ่มวิสาหกิจชุมชน
8. กลุ่มน้ำดื่มสะอาดชุมชน
9. กลุ่มเลี้ยงสุกร
10. กลุ่มปุ๋ยอินทรีย์อัดเม็ด ปุ๋ยชีวภาพ
11. กลุ่มทำไม้กวาดตอบกง
12. กลุ่มผู้ปลูกข้าวโพดเลี้ยงสัตว์ชุมชน
13. กลุ่มสตรีทอผ้าอาชีพ
14. กลุ่มพัฒนาอาชีพผู้เลี้ยงสุกร
15. กลุ่มเลี้ยงปลา
16. กลุ่มเพาะเห็ด



17. กลุ่มเลี้ยงกบ
18. กลุ่มเลี้ยงโค - กระบือ
19. กลุ่มหัตถกรรมสตรี
20. กลุ่มอาชีพงานฝีมือจักสาน และงานประดิษฐ์เศษกิ่งไม้ ใบหญ้า
21. กลุ่มออมทรัพย์เพื่อการผลิต
22. กลุ่มอื่นๆ

## 6.8 แรงงาน

ประชากรวัยแรงงาน (อายุ 15 - 59) บางส่วนจะทำงานยังต่างจังหวัด และต่างประเทศ แต่ถ้าสรุปจำนวนประชากรวัยแรงงาน ที่มีอายุในช่วงระหว่าง 15 - 59 ปี ตามข้อมูลประชากรแยกตามกลุ่มอายุและเพศของที่ทำกรปกครองอำเภอปากท่า ณ วันที่ 1 เดือนกันยายน พ.ศ. 2558 มีจำนวน 2,073 คน ซึ่งสามารถจำแนกประชากรตามกลุ่มอายุ ได้ดังนี้

- จำนวนประชากรทั้งหมด 3,290 คน แยกเป็น

เพศชาย 1,580 คน

เพศหญิง 1,710 คน

- จำนวนประชากรแยกตามกลุ่มอายุ แยกเป็น

กลุ่มอายุ 0 - 14 ปี จำนวน 482 คน เพศชาย 260 คน เพศหญิง 222 คน

กลุ่มอายุ 15 - 59 ปี จำนวน 2,073 คน เพศชาย 980 คน เพศหญิง 1,093 คน

กลุ่มอายุ 60 - 79 ปี จำนวน 622 คน เพศชาย 286 คน เพศหญิง 336 คน

กลุ่มอายุ 80 ปี ขึ้นไป จำนวน 113 คน เพศชาย 54 คน เพศหญิง 59 คน

## 7. เศรษฐกิจพอเพียงท้องถิ่น (ด้านการเกษตรและแหล่งน้ำ)

### 7.1 ข้อมูลพื้นฐานของหมู่บ้านหรือชุมชน

ตำบลบ้านเสี้ยว มีเนื้อที่ทั้งหมด ประมาณ 106.48 ตารางกิโลเมตร หรือประมาณ 66,550 ไร่ (ข้อมูลจากสำนักงานโยธาธิการและผังเมืองจังหวัดอุดรดิตถ์) จำนวนประชากรทั้งหมด 3,291 คน เพศชาย 1,596 คน เพศหญิง 1,695 คน จำนวน 1,104 หลังคาเรือน

### 7.2 ข้อมูลด้านการเกษตร

ตำบลบ้านเสี้ยว มีพื้นที่ทั้งหมด 63,469 ไร่ มีพื้นที่ถือครองทางการเกษตร ประมาณ 12,316.5 ไร่ (คิดเป็น 19.40%) โดยแยกออกเป็นพื้นที่ทำนา 3,105 ไร่ (คิดเป็น 25.21%) พื้นที่ทำไร่ (ข้าวโพด, ถั่วเหลือง, ละครุ่ง, กระจับ) จำนวน 4,531.25 ไร่ (คิดเป็น 36.79%) พื้นที่ปลูกไม้ผล (มะขามหวาน, มะม่วง, ลำไย) จำนวน 4,528 ไร่ (คิดเป็น 36.76%) และมีพื้นที่อื่น ๆ อีก เช่น ที่อยู่อาศัย ที่สาธารณะและป่าสงวน ถ้าดูตามตัวเลขของพื้นที่ทั้งหมดแล้ว จะเห็นว่าใช้พื้นที่ในการทำประโยชน์ประมาณ 10 % ของพื้นที่ทั้งหมด เพราะสภาพด้านทิศตะวันตกและด้านทิศตะวันออกมีภูเขากั้นอยู่ ประชาชนในพื้นที่ตำบลบ้านเสี้ยวส่วนใหญ่ประกอบอาชีพด้านการเกษตร ได้แก่ ทำนาข้าว ทำสวนมะขามหวานทำไร่ เลี้ยงสัตว์ ประมงมีพื้นที่ทำการเกษตร จำนวน 12,316.5 ไร่ เฉลี่ยครัวเรือนละ 11.58 ไร่ (ข้อมูลจากสำนักงานเกษตรอำเภอปากท่า : 2550)

### 7.3 ข้อมูลด้านแหล่งน้ำทางการเกษตร

ถึงแม้ว่าในพื้นที่ตำบลจะมีแหล่งน้ำธรรมชาติและแหล่งน้ำที่จัดสร้างขึ้นจำนวนมาก แต่โดยความเป็นจริงแล้วแหล่งน้ำต่างๆ จะมีน้ำและใช้ประโยชน์ได้เฉพาะในช่วงฤดูฝน ส่วนในช่วงฤดูแล้งน้ำจะเหือดแห้ง สถานีสูบน้ำพลังไฟฟ้าที่อยู่ในความรับผิดชอบขององค์การบริหารส่วนตำบลทั้งสี่สถานี ก็จะไม่มีการสูบน้ำในปริมาณมากพอที่จะทำการสูบน้ำเพื่อการเกษตรได้ ดังนั้นเกษตรกรในพื้นที่หมู่บ้าน/ตำบล จึงประสบกับปัญหาด้านการขาดแคลนน้ำเพื่อการเกษตรที่เพียงพอ โดยเฉพาะในช่วงฤดูแล้ง เนื่องจากเกษตรกรยังมีความจำเป็นต้องเพาะปลูกพืชผลทางการเกษตรอื่น ๆ หลังฤดูเก็บเกี่ยวข้าว เพื่อเป็นรายได้เสริมจากการทำนาข้าว

### 7.4 ข้อมูลด้านแหล่งน้ำกิน น้ำใช้ (หรือน้ำเพื่อการอุปโภค บริโภค)

ตำบลบ้านเสี้ยว มีระบบประปาหมู่บ้านที่อยู่ในความรับผิดชอบของหมู่บ้าน และอยู่ในความรับผิดชอบขององค์การบริหารส่วนตำบลบ้านเสี้ยว จำนวน 10 แห่ง ดังนี้

1. ระบบประปาขนาดเล็กห้วยกลาง ตั้งอยู่บ้านเสี้ยว หมู่ที่ 1
2. ระบบประปาหอสุง ตั้งอยู่บ้านเสี้ยว หมู่ที่ 1 (อยู่ในความรับผิดชอบของหมู่บ้าน)
3. ระบบประปาหอสุง ตั้งอยู่บ้านลุ่ม หมู่ที่ 2 (อยู่ในความรับผิดชอบของหมู่บ้าน)
4. ระบบประปาหอสุง ตั้งอยู่บ้านหัวทุ่ง หมู่ที่ 3 (อยู่ในความรับผิดชอบของหมู่บ้าน)
5. ระบบประปาหอสุง ตั้งอยู่บ้านวังอ้อ หมู่ที่ 4 (อยู่ในความรับผิดชอบของ อบต.บ้านเสี้ยว)
6. ระบบประปาหอสุง (สายเหนือ) ตั้งอยู่บ้านห้วยลึก หมู่ที่ 5 (ความรับผิดชอบของ อบต.บ้านเสี้ยว)
7. ระบบประปาขนาดเล็ก (สายใต้) ตั้งอยู่บ้านห้วยลึก หมู่ที่ 5 (ความรับผิดชอบของ อบต.บ้านเสี้ยว)
8. ระบบประปาขนาดเล็ก (วัดมหาธาตุ) ตั้งอยู่บ้านใหม่พัฒนา หมู่ที่ 6 (อยู่ในความรับผิดชอบของ อบต.บ้านเสี้ยว)
9. ระบบประปาขนาดเล็ก (ซอย 2) ตั้งอยู่บ้านใหม่พัฒนา หมู่ที่ 6 (ความรับผิดชอบของ อบต.บ้านเสี้ยว)
10. ระบบประปาหอสุงขนาดใหญ่ (วัดมหาธาตุ) ตั้งอยู่บ้านใหม่พัฒนา หมู่ที่ 6 (ความรับผิดชอบของ อบต.บ้านเสี้ยว)

แต่อย่างไรก็ตามถึงแม้ว่าในพื้นที่ตำบลจะมีระบบประปาหมู่บ้านครบทุกหมู่บ้าน แต่ก็ยังมีปัญหาการขาดแคลนน้ำดิบสำหรับผลิตน้ำประปาในช่วงฤดูแล้ง เนื่องจากน้ำตามแหล่งน้ำต่าง ๆ จะแห้งและไม่มีแหล่งน้ำใต้ดินสำหรับการขุดเจาะบ่อน้ำบาดาลเพราะมีข้อจำกัดด้านสภาพภูมิศาสตร์และธรณีวิทยา

## 8. ศาสนา ประเพณี วัฒนธรรม

### 8.1 การนับถือศาสนา

ประชากรในพื้นที่ตำบล ร้อยละ 100 นับถือศาสนาพุทธ

### 8.2 ประเพณีและงานประจำปี

ตำบลบ้านเสี้ยว มีประเพณีและงานประจำปีที่สำคัญ ๆ ที่ยึดถือปฏิบัติเป็นประจำทุก ๆ ปี ดังนี้

- ประเพณีแห่เทียนพรรษา
- ประเพณีเข้าพรรษา/ออกพรรษา
- ประเพณีลอยกระทง
- ประเพณีสงกรานต์

- ประเพณีสงกรานต์
- สรงน้ำปู่ตา/ปู่ย่า
- ประเพณีการปักทุง (ธง)
- ประเพณีก่อเจดีย์ทราย
- ประเพณีการเ็นขวัญ (การเรียกขวัญ/การสู่ขวัญ)
- ประเพณีการเ็นขวัญจรด (การเรียกขวัญ/การสู่ขวัญจรด)
- ประเพณีการทำบุญข้าวเปลือก
- ประเพณีการแห่นางแมว
- ประเพณีการเล่นแม่ นางตั้ง
- ประเพณีการแห่ต้นดอกไม้
- ประเพณีการแห่ข้าวพันก้อน
- ประเพณีงานบวชนาคสามัคคีและสามเณรภาคฤดูร้อน
- ประเพณีเลี้ยงปู่ตา/ปู่ย่า (ศาลปู่ตาบ้านเสี้ยว และปู่ตา/ปู่ย่าตามหมู่บ้านต่างๆ)

### 8.3 ภูมิปัญญาท้องถิ่น ภาษาล้าน

ตำบลบ้านเสี้ยว มีภาษาล้านอันเป็นภาษาเฉพาะที่เรียกว่า ภาษาลาว (ภาษาลาวเหนือ ใช้ในประเทศลาว ท้องที่ เมืองหลวงพระบาง ไชยบุรี อุบลไซ ในประเทศไทยท้องที่ จ.เลยทั้งจังหวัด (มีบางอำเภอที่ใช้สำเนียงแตกต่างกันออกไป) อุดรดิตต์ (อ.บ้านโคก น้ำป่าด ฟากท่า) เพชรบูรณ์ (อ.หล่มสัก หล่มเก่า น้ำหนาว) ขอนแก่น (อ.ภูผาม่าน และบางหมู่บ้านของ อ.สีชมพู ชุมแพ) ชัยภูมิ (อ.คอนสาร) พิษณุโลก (อ.ชาติตระการและนครไทยบางหมู่บ้าน) หนองคาย (อ.สังคม) อุดรธานี (อ.น้ำโสม นาเยีย บางหมู่บ้าน) : ข้อมูลจาก <http://board.postjunh.com/676351.html> (วันสืบค้นข้อมูล 23 พ.ย. 2559) ในพื้นที่ตำบลบ้านเสี้ยว ยังมีภูมิปัญญาท้องถิ่นที่มีคุณค่าและเป็นประโยชน์ต่อการดำเนินชีวิตมากมายหลากหลายสาขา ได้แก่

1. การเรียกขวัญ
2. พิธีกรรมทางศาสนา
3. การทำบายศรีสู่ขวัญ
4. หมอพื้นบ้าน
5. การตัดกระดาษสารูปต่างๆ ตามความเชื่อทางศาสนา
6. ช่างไม้ / จักสานไม้ไผ่
7. การทอผ้าพื้นเมือง (ผ้าชิ้นตีนจก ผ้าชิ้นทอมัดหมี่ ผ้าขาวม้า ฯลฯ)
8. การทำขนมไทย
9. นวดแผนไทย
10. ประโยชน์สมุนไพร ยาตำพื้นบ้าน
11. พิธีการแห่ข้าวพันก้อน
12. หมอยาม จัวยามสามตา
13. ร่างทรง / ประเพณีแม่ นางตั้ง

14. ผู้นำด้านเศรษฐกิจพอเพียง
15. หมอдин
16. ผู้ประกอบพิธีกรรมทางศพ (สัปเหร่อ)
17. พิธีกรรมตามความเชื่อ ภูตผีวิญญาณ เช่น เลี้ยงปีปู้ตา ฯลฯ
18. และอื่นๆ

#### 8.4 สินค้าพื้นเมืองและของที่ระลึก

1. ผ้าทอพื้นบ้าน ผ้าขาวม้า
2. ผ้าซิ่นตีนจก ผ้าซิ่นทอมัดหมี่
3. หมอนสม็อค (หมอนฟักทอง)
4. ผลิตภัณฑ์เครื่องจักสาน
5. และอื่นๆ

#### 9. ทรัพยากรธรรมชาติ

##### 9.1 น้ำ

ทรัพยากรธรรมชาติด้านแหล่งน้ำ ประกอบไปด้วยแหล่งน้ำผิวดิน ได้แก่ แม่น้ำปาด มีต้นกำเนิดจากภูเขา หุ่นแล้งสันปันน้ำแบ่งเขตประเทศไทย - ลาว อำเภอบ้านโคก มีความยาวประมาณ 80 กิโลเมตร ไหลผ่านพื้นที่ตำบลบ้านเสี้ยว ไปบรรจบลำน้ำน่านที่บริเวณรอยต่อระหว่างอำเภอน้ำปาด และอำเภอท่าปลา จังหวัดอุตรดิตถ์ จัดเป็นแหล่งน้ำผิวดินที่สำคัญที่สุดต่อการเกษตรและการอุปโภคบริโภค แต่ในช่วงฤดูแล้งน้ำไม่แม่น้ำปาดจะมีปริมาณน้ำน้อย ซึ่งในบางปีที่มีสภาพแล้งมาก ๆ จะแห้งขอด และนอกจากนั้นยังมีลำห้วยต่าง ๆ เช่น ห้วยปูน ห้วยเสี้ยว ห้วยหลุ ห้วยลึก ซึ่งจะมีน้ำเฉพาะในช่วงฤดูฝนเท่านั้น ส่วนแหล่งน้ำใต้ดิน ไม่มีเนื่องจากมีข้อจำกัดด้านสภาพพื้นที่และภูมิศาสตร์

##### 9.2 ป่าไม้

ทรัพยากรป่าไม้ในพื้นที่ตำบล ประกอบด้วยป่าไม้หลายชนิด มีชนิดป่าไม้ประกอบด้วย ป่าเบญจพรรณ ซึ่งเป็นป่าผลัดใบพบที่ระดับความสูง 500 – 600 เมตร จากระดับน้ำทะเล และป่าเต็งรัง ซึ่งเป็นป่าโปร่ง ทำให้ฝนตกตามฤดูกาล ปริมาณน้ำฝนอยู่ในระดับที่เหมาะสมต่อการเจริญเติบโตของพืช ป่าดงดิบแล้ง ซึ่งมีไม้มีค่าทางเศรษฐกิจที่พบมาก คือ ไม้สัก ซึ่งส่วนมากจะอยู่บนภูเขาในเขตพื้นที่ป่าอนุรักษ์เป็นพื้นที่ป่าที่รัฐได้กำหนดไว้ ได้แก่ เขตรักษาพันธุ์สัตว์ป่าแม่จรม และเขตรักษาพันธุ์สัตว์ป่า น้ำปาด ซึ่งมีเขตพื้นที่ล้อมรอบตำบลบ้านเสี้ยว

##### 9.3 ภูเขา

โดยสภาพทางภูมิศาสตร์แล้ว ตำบลบ้านเสี้ยวจะมีพื้นที่แบบพื้นที่ราบลุ่มและพื้นที่ราบภูเขา และมีภูเขาตั้งอยู่ล้อมรอบทั้งสี่ทิศ ได้แก่ ภูดินแดน ภูเงิน ภูเข็ม ซึ่งล้วนแต่เป็นเขตรักษาพันธุ์สัตว์ป่าทั้งสิ้น

##### 9.4 คุณภาพของทรัพยากรธรรมชาติ

คุณภาพโดยทั่วไปของทรัพยากรธรรมชาติและสิ่งแวดล้อมในพื้นที่ตำบล มีความอุดมสมบูรณ์มากทั้งป่าไม้และแหล่งน้ำ แต่ในช่วงฤดูแล้งน้ำตามแหล่งน้ำธรรมชาติจะเหือดแห้ง และป่าไม้บางแห่งจะแห้งแล้งและเกิดไฟป่าในบางพื้นที่แต่พอเข้าสู่ช่วงฤดูฝนทรัพยากรป่าไม้และน้ำจะกลับมาอุดมสมบูรณ์อีกเช่นเดิม

10. อื่น ๆ (ถ้ามีระบุด้วย)

ตำบลบ้านเสี้ยว มีข้อมูลพื้นฐานอื่น ๆ ที่เป็นศักยภาพในการพัฒนาในพื้นที่ ดังนี้

1. กลุ่มกองทุนหมู่บ้าน
2. กลุ่มผู้ใช้น้ำสถานีสูบน้ำด้วยพลังไฟฟ้า
3. กลุ่มแม่บ้าน
4. กลุ่มผู้นำตามธรรมชาติ
5. ผู้ประสานพลังแผ่นดิน (๒๕ ตาสับประรด)
6. ชมรม TO BE NUMBER ONE ตำบลบ้านเสี้ยว
7. ชมรมผู้สูงอายุตำบลบ้านเสี้ยว
8. ศูนย์ อปพร.อบต.บ้านเสี้ยว และสมาชิก อปพร.
9. ชุดรักษาความปลอดภัยหมู่บ้าน (ชรบ.) ทุกหมู่บ้าน
10. ชมรมลูกเสือชาวบ้าน
11. และอื่นๆ

จุดเด่นของพื้นที่ (ที่เอื้อต่อการพัฒนาตำบล)

1. ตำบลบ้านเสี้ยว มีสภาพทางกายภาพทั่วไปพื้นที่ราบภูเขาและที่ราบมีภูเขาล้อมรอบ มีความอุดมสมบูรณ์ทางธรรมชาติ เหมาะแก่การเพาะปลูกและประกอบอาชีพทางการเกษตร
2. มีประเพณีและวัฒนธรรมท้องถิ่นที่โดดเด่นและมีความเป็นอัตลักษณ์ มีโบราณสถาน และเป็นถิ่นฐานที่อยู่ของมนุษย์แมงป่อง เหมาะแก่การส่งเสริมเป็นแหล่งท่องเที่ยวเชิงวัฒนธรรม
3. เป็นหมู่บ้าน/ตำบล ที่ดำเนินการตามปรัชญาเศรษฐกิจพอเพียงตามแนวพระราชดำริของพระบาทสมเด็จพระเจ้าอยู่หัว
4. เป็นแหล่งผลิตข้าวเหนียวพันธุ์ดี เพื่อการอนุรักษ์พันธุ์ข้าว และบริโภคภายในหมู่บ้าน/ตำบล
5. เป็นแหล่งผลิตทางการเกษตรที่มีคุณภาพ ได้แก่ มะขามหวาน ซึ่งสามารถแปรรูปเป็นผลผลิตทางการเกษตรที่หลากหลาย
6. มีถนนทางหลวงแผ่นดินหมายเลข 117 (เดิม 1047) ตัดผ่านพื้นที่ตำบล และเชื่อมต่อไปยังชายแดนประเทศเพื่อนบ้าน (ด่านถาวรภูคู้ ชายแดนไทย - ลาว)

จุดยืนทางยุทธศาสตร์ (Positioning) ขององค์การบริหารส่วนตำบลบ้านเสี้ยว

“เป็นตำบลเกษตรกรรมแบบเศรษฐกิจพอเพียงก้าวหน้า และเป็นแหล่งผลิตมะขามหวานคุณภาพดี”

คำขวัญประจำองค์การบริหารส่วนตำบล

“นับถือปู่ตา งามผ้ามัดหมี่ รักรักษาถิ่นบ้าน มะขามหวานรสดี องค์พระธาตุเจดีย์เก่าแก่”

## ส่วนที่ 2

### ยุทธศาสตร์องค์กรปกครองส่วนท้องถิ่น

#### 1. ความสัมพันธ์ระหว่างแผนพัฒนาระดับมหภาค

##### 1.1 แผนยุทธศาสตร์ชาติ 20 ปี

วิสัยทัศน์ประเทศไทย “ประเทศไทยมีความมั่นคง มั่งคั่ง ยั่งยืน เป็นประเทศพัฒนาแล้วด้วยการพัฒนาตามหลักปรัชญาของเศรษฐกิจพอเพียง” หรือเป็นคติพจน์ประจำชาติว่า “มั่นคง มั่งคั่ง ยั่งยืน”

##### ความมั่นคง

ความมั่นคง หมายถึง การมีความมั่นคงปลอดภัยจากภัยและการเปลี่ยนแปลงทั้งภายในประเทศ และภายนอกประเทศในทุกระดับ ทั้งระดับประเทศ สังคม ชุมชน ครอบครัว และปัจเจกบุคคล และมีความมั่นคงในทุกมิติ ทั้งมิติทางการทหาร เศรษฐกิจ สังคม สิ่งแวดล้อมและการเมือง เช่น ประเทศมีความมั่นคงในเอกราชและอธิปไตย มีการปกครองระบอบประชาธิปไตยที่มีพระมหากษัตริย์ทรงเป็นประมุข สถาบันชาติ ศาสนา พระมหากษัตริย์มีความเข้มแข็งเป็นศูนย์กลางและเป็นที่ยึดเหนี่ยวจิตใจของประชาชน มีระบบการเมืองที่มั่นคงเป็นกลไกที่นำไปสู่การบริหารประเทศที่ต่อเนื่องและโปร่งใสตามหลักธรรมาภิบาล สังคมมีความปรองดองและความสามัคคี สามารถนึกกำลังเพื่อพัฒนาประเทศ ชุมชนมีความเข้มแข็ง ครอบครัวมีความอบอุ่น ประชาชนมีความมั่นคงในชีวิต มีงานและรายได้ที่มั่นคง พอเพียงกับการดำรงชีวิต มีการออมสำหรับวัยเกษียณ ความมั่นคงของอาหาร พลังงาน และน้ำ มีที่อยู่อาศัยและความปลอดภัยในชีวิตทรัพย์สิน

##### ความมั่งคั่ง

ความมั่งคั่ง หมายถึง ประเทศไทยมีการขยายตัวของเศรษฐกิจอย่างต่อเนื่องและมีความยั่งยืน จนเข้าสู่กลุ่มประเทศรายได้สูง ความเหลื่อมล้ำของการพัฒนาลดลง ประชากรมีความอยู่ดีมีสุขได้รับผลประโยชน์จากการพัฒนาอย่างเท่าเทียมกันมากขึ้น และมีการพัฒนาอย่างทั่วถึง ทุกภาคส่วนมีคุณภาพชีวิตตามมาตรฐานขององค์การสหประชาชาติ ไม่มีประชาชนที่อยู่ในภาวะความยากจนเศรษฐกิจในประเทศมีความเข้มแข็ง ขณะเดียวกันต้องมีความสามารถในการแข่งขันกับประเทศต่าง ๆ ทั้งในตลาดโลกและตลาดภายในประเทศ เพื่อให้สามารถสร้างรายได้ทั้งจากภายในและภายนอกประเทศ ตลอดจนมีการสร้างฐานเศรษฐกิจและสังคมแห่งอนาคตเพื่อให้สอดคล้องกับบริบทการพัฒนาที่เปลี่ยนแปลงไป และประเทศไทยมีบทบาทที่สำคัญในเวทีโลก และมีความสัมพันธ์ทางเศรษฐกิจ และการค้าอย่างแน่นแฟ้นกับประเทศในภูมิภาคเอเชีย เป็นจุดสำคัญของการเชื่อมโยงในภูมิภาค ทั้งการคมนาคมขนส่ง การผลิต การค้า การลงทุน และการทำธุรกิจ เพื่อให้เป็นพลังในการพัฒนา นอกจากนี้ยังมีความสมบูรณ์ในทุนที่จะสามารถสร้างการพัฒนาต่อเนื่องไปได้ ได้แก่ ทุนมนุษย์ ทุนทางปัญญาทุนทางการเงิน ทุนที่เป็นเครื่องมือเครื่องจักร ทุนทางสังคม และทุนทรัพยากรธรรมชาติและสิ่งแวดล้อม

##### ความยั่งยืน

ความยั่งยืน หมายถึง การพัฒนาที่สามารถสร้างความเจริญ รายได้และคุณภาพชีวิตของประชาชนให้เพิ่มขึ้นอย่างต่อเนื่อง ซึ่งเป็นการเจริญเติบโตของเศรษฐกิจที่อยู่บนหลักการใช้ การรักษาและการฟื้นฟูฐานทรัพยากรธรรมชาติอย่างยั่งยืน ไม่ใช่ทรัพยากรธรรมชาติจนเกินพอดี ไม่สร้างมลภาวะต่อสิ่งแวดล้อมจนเกินความสามารถในการรองรับและเยียวยาของระบบนิเวศ การผลิตและการบริโภคเป็นมิตรกับสิ่งแวดล้อม สอดคล้องกับเป้าหมายการพัฒนาที่ยั่งยืน ทรัพยากรธรรมชาติมีความอุดมสมบูรณ์มากขึ้นและสิ่งแวดล้อมมีคุณภาพดีขึ้น คนมีความ

รับผิดชอบต่อสังคม มีความเอื้ออาทร เสียสละเพื่อผลประโยชน์ส่วนรวม รัฐบาลมีนโยบายที่มุ่งประโยชน์ส่วนรวมอย่าง ยั่งยืน และให้ความสำคัญกับการมีส่วนร่วมของประชาชน และทุกภาคส่วนในสังคมยึดถือและปฏิบัติตามหลักปรัชญา ของเศรษฐกิจพอเพียงเพื่อการพัฒนาอย่างสมดุล มีเสถียรภาพ และยั่งยืน

### ยุทธศาสตร์ชาติ

1. ยุทธศาสตร์ชาติด้านความมั่นคง มีเป้าหมายการพัฒนาที่สำคัญ คือ ประเทศชาติมั่นคง ประชาชนมีความสุข เน้นการบริหารจัดการภาวะแวดล้อมของประเทศให้มีความมั่นคง ปลอดภัย เอกราช อธิปไตย และมีความสงบเรียบร้อยในทุกระดับ ตั้งแต่ระดับชาติ สังคม ชุมชน มุ่งเน้นการพัฒนาดน เครื่องมือ เทคโนโลยี และ ระบบฐานข้อมูลขนาดใหญ่ ให้มีความพร้อมสามารถรับมือกับภัยคุกคามและภัยพิบัติได้ทุกรูปแบบ และทุกระดับความ รุนแรงควบคู่ไปกับการป้องกันและแก้ไขปัญหาด้านความมั่นคงที่มีอยู่ในปัจจุบัน และที่อาจจะเกิดขึ้นในอนาคต ใช้ กลไกการแก้ไขปัญหาแบบบูรณาการทั้งกับส่วนราชการ ภาคเอกชน ประชาสังคม และองค์กรที่ไม่ใช่รัฐ รวมถึง ประเทศเพื่อนบ้าน และมีมิตรประเทศทั่วโลกบนพื้นฐานของหลักธรรมาภิบาล เพื่อเอื้ออำนวยประโยชน์ต่อการ ดำเนินการของยุทธศาสตร์ชาติด้านอื่น ๆ ให้สามารถขับเคลื่อนไปได้ตามทิศทางและเป้าหมายที่กำหนด

#### ประเด็นยุทธศาสตร์ชาติด้านความมั่นคง

##### 1) การรักษาความสงบภายในประเทศ

1.1) การพัฒนาและเสริมสร้างคนในทุกภาคส่วนให้มีความเข้มแข็ง มีความพร้อมตระหนักใน เรื่องความมั่นคง และมีส่วนร่วมในการแก้ไขปัญหา

1.2) การพัฒนาและเสริมสร้างความจงรักภักดีต่อสถาบันหลักของชาติ

1.3) การพัฒนาและเสริมสร้างการเมืองในระบอบประชาธิปไตยอันมีพระมหากษัตริย์ทรงเป็น ประมุขที่มีเสถียรภาพและมีธรรมาภิบาล เห็นแก่ประโยชน์ของประเทศชาติมากกว่าประโยชน์ส่วนตน

1.4) การพัฒนาและเสริมสร้างกลไกที่สามารถป้องกัน และขจัดสาเหตุของประเด็นปัญหา ความมั่นคงที่สำคัญ

##### 2) การป้องกันและแก้ไขปัญหาที่มีผลกระทบต่อความมั่นคง

2.1) การแก้ไขปัญหาความมั่นคงในปัจจุบัน

2.2) การติดตาม เฝ้าระวัง ป้องกัน และแก้ไขปัญหาที่อาจอุบัติขึ้นใหม่

2.3) การสร้างความปลอดภัยและความสันติสุขอย่างถาวรในพื้นที่จังหวัดชายแดนภาคใต้

2.4) การรักษาความมั่นคงและผลประโยชน์ทางทรัพยากรธรรมชาติและสิ่งแวดล้อมทั้งทางบก

และทางทะเล

##### 3) การพัฒนาศักยภาพของประเทศให้พร้อมเผชิญภัยคุกคามที่กระทบต่อความมั่นคงของชาติ

3.1) การพัฒนาระบบงานข่าวกรองแห่งชาติแบบบูรณาการอย่างมีประสิทธิภาพ

3.2) การพัฒนาและฝึกพลังอำนาจแห่งชาติ กองทัพและหน่วยงานความมั่นคง รวมทั้ง ภาครัฐและภาคประชาชนให้พร้อมป้องกันและรักษาอธิปไตยของประเทศ และเผชิญกับภัยคุกคามได้ทุกมิติทุกรูปแบบ และทุกระดับ

3.3) การพัฒนาระบบเตรียมพร้อมแห่งชาติและการบริหารจัดการภัยคุกคามให้มี ประสิทธิภาพ

4) การบูรณาการความร่วมมือด้านความมั่นคงกับอาเซียนและนานาชาติ รวมถึงองค์การภาครัฐและที่มิใช่ภาครัฐ

4.1) การเสริมสร้างและรักษาคุณภาพสภาวะแวดล้อมระหว่างประเทศ

4.2) การเสริมสร้างและธำรงไว้ซึ่งสันติภาพและความมั่นคงของภูมิภาค

4.3) การร่วมมือทางการพัฒนากับประเทศเพื่อนบ้าน ภูมิภาค โลก รวมถึงองค์การภาครัฐและที่มิใช่ภาครัฐ

5) การพัฒนากลไกการบริหารจัดการความมั่นคงแบบองค์รวม

5.1) การพัฒนากลไกให้พร้อมสำหรับการติดตาม เผื่อระวัง แจ้งเตือน ป้องกันและแก้ไขปัญหาความมั่นคงแบบองค์รวมอย่างเป็นรูปธรรม

5.2) การบริหารจัดการความมั่นคงให้อื้ออำนวยต่อการพัฒนาประเทศในมิติอื่น

5.3) การพัฒนากลไกและองค์กรขับเคลื่อนยุทธศาสตร์ชาติด้านความมั่นคง

2. ยุทธศาสตร์ชาติด้านการสร้างความสามารถในการแข่งขัน มีเป้าหมายการพัฒนาที่มุ่งเน้นการยกระดับศักยภาพของประเทศในหลากหลายมิติ บนพื้นฐานแนวคิด ๓ ประการ ได้แก่ (๑) “ต่อยอดอดีต” โดยมองกลับไปที่รากเหง้าทางเศรษฐกิจ อัตลักษณ์ วัฒนธรรม ประเพณี วิถีชีวิต และจุดเด่นทางทรัพยากรธรรมชาติที่หลากหลาย รวมทั้งความได้เปรียบเชิงเปรียบเทียบของประเทศในด้านอื่น ๆ นำมาประยุกต์ผสมผสานกับเทคโนโลยีและนวัตกรรม เพื่อให้สอดคล้องกับบริบทของเศรษฐกิจและสังคมโลกสมัยใหม่ (๒) “ปรับปัจจุบัน” เพื่อปูทางสู่อนาคต ผ่านการพัฒนาโครงสร้างพื้นฐานของประเทศในมิติต่าง ๆ ทั้งโครงข่ายระบบคมนาคมและขนส่ง โครงสร้างพื้นฐานวิทยาศาสตร์ เทคโนโลยี และดิจิทัล และการปรับสภาพแวดล้อมให้อื้อต่อการพัฒนาอุตสาหกรรมและบริการอนาคต และ (๓) “สร้างคุณค่าใหม่ในอนาคต” ด้วยการเพิ่มศักยภาพของผู้ประกอบการ พัฒนาคนรุ่นใหม่ รวมถึงปรับรูปแบบธุรกิจ เพื่อตอบสนองต่อความต้องการของตลาด ผสมผสานกับยุทธศาสตร์ที่รองรับอนาคต บนพื้นฐานของการต่อยอดอดีตและปรับปัจจุบัน พร้อมทั้งการส่งเสริมและสนับสนุนจากภาครัฐให้ประเทศไทยสามารถสร้างฐานรายได้และการทำงานใหม่ ขยายโอกาสทางการค้าและการลงทุนในเวทีโลก ควบคู่ไปกับการยกระดับรายได้และการกินดีอยู่ดี รวมถึงการเพิ่มขึ้นของคนชั้นกลางและลดความเหลื่อมล้ำของคนในประเทศได้ในคราวเดียวกัน

ประเด็นยุทธศาสตร์ชาติด้านการสร้างความสามารถในการแข่งขัน

1) การเกษตรสร้างมูลค่า

1.1) เกษตรอัตลักษณ์พื้นถิ่น

1.2) เกษตรปลอดภัย

1.3) เกษตรชีวภาพ

1.4) เกษตรแปรรูป

1.5) เกษตรอัจฉริยะ

2) อุตสาหกรรมและบริการแห่งอนาคต

2.1) อุตสาหกรรมชีวภาพ

2.2) อุตสาหกรรมและบริการการแพทย์ครบวงจร

2.3) อุตสาหกรรมและบริการดิจิทัล ข้อมูล และปัญญาประดิษฐ์

2.4) อุตสาหกรรมและบริการขนส่งและโลจิสติกส์



- 2.5) อุตสาหกรรมความมั่นคงของประเทศ
- 3) สร้างความหลากหลายด้านการท่องเที่ยว
  - 3.1) ท่องเที่ยวเชิงสร้างสรรค์และวัฒนธรรม
  - 3.2) ท่องเที่ยวเชิงธุรกิจ
  - 3.3) ท่องเที่ยวเชิงสุขภาพ ความงาม และแพทย์แผนไทย
  - 3.4) ท่องเที่ยวสำราญทางน้ำ
  - 3.5) ท่องเที่ยวเชื่อมโยงภูมิภาค
- 4) โครงสร้างพื้นฐาน เชื่อมไทย เชื่อมโลก
  - 4.1) เชื่อมโยงโครงข่ายคมนาคมไร้รอยต่อ
  - 4.2) สร้างและพัฒนาเขตเศรษฐกิจพิเศษ
  - 4.3) เพิ่มพื้นที่และเมืองเศรษฐกิจ
  - 4.4) พัฒนาโครงสร้างพื้นฐานเทคโนโลยีสมัยใหม่
  - 4.5) รักษาและเสริมสร้างเสถียรภาพทางเศรษฐกิจมหภาค
- 5) พัฒนาเศรษฐกิจบนพื้นฐานผู้ประกอบการยุคใหม่
  - 5.1) สร้างผู้ประกอบการอัจฉริยะ
  - 5.2) สร้างโอกาสเข้าถึงบริการทางการเงิน
  - 5.3) สร้างโอกาสเข้าถึงตลาด
  - 5.4) สร้างโอกาสเข้าถึงข้อมูล
  - 5.5) ปรับบทบาทและโอกาสการเข้าถึงบริการภาครัฐ

3. ยุทธศาสตร์ชาติด้านการพัฒนาและเสริมสร้างศักยภาพทรัพยากรมนุษย์ มีเป้าหมายการพัฒนาที่สำคัญเพื่อพัฒนาคนในทุกมิติและในทุกช่วงวัยให้เป็นคนดี เก่ง และมีคุณภาพ โดยคนไทยมีความพร้อมทั้งกาย ใจ สติปัญญา มีพัฒนาการที่รอบด้านและมีสุขภาวะที่ดีในทุกช่วงวัย มีจิตสาธารณะ รับผิดชอบต่อสังคมและผู้อื่น มัธยัสถ์ อุดม ออบอ้อมอารี มีวินัย รักษาศีลธรรม และเป็นพลเมืองดีของชาติ มีหลักคิดที่ถูกต้อง มีทักษะที่จำเป็นในศตวรรษที่ 21 มีทักษะสื่อสารภาษาอังกฤษและภาษาที่สาม และอนุรักษ์ภาษาท้องถิ่น มีนิสัยรักการเรียนรู้และการพัฒนาตนเองอย่างต่อเนื่องตลอดชีวิต สู่การเป็นคนไทยที่มีทักษะสูง เป็นนวัตกรรม นวัตกรรม นวัตกรรม ผู้ประกอบการ เกษตรกรยุคใหม่และอื่น ๆ โดยมีสัมมาชีพตามความถนัดของตนเอง

ประเด็นยุทธศาสตร์ชาติด้านการพัฒนาและเสริมสร้างศักยภาพทรัพยากรมนุษย์

- 1) การปรับเปลี่ยนค่านิยมและวัฒนธรรม
    - 1.1) การปลูกฝังค่านิยมและวัฒนธรรมผ่านการเลี้ยงดูในครอบครัว
    - 1.2) การบูรณาการเรื่องความซื่อสัตย์ วินัย คุณธรรม จริยธรรม ในการจัดการเรียนการสอน
- ในสถานศึกษา
- 1.3) การสร้างความเข้มแข็งในสถาบันทางศาสนา
  - 1.4) การปลูกฝังค่านิยมและวัฒนธรรมโดยใช้ชุมชนเป็นฐาน
  - 1.5) การสร้างค่านิยมและวัฒนธรรมที่พึงประสงค์จากภาคธุรกิจ
  - 1.6) การใช้สื่อและสื่อสารมวลชนในการปลูกฝังค่านิยมและวัฒนธรรมของคนในสังคม

- 1.7) การส่งเสริมให้คนไทยมีจิตสาธารณะและมีความรับผิดชอบต่อส่วนรวม
- 2) การพัฒนาศักยภาพคนตลอดช่วงชีวิต
  - 2.1) ช่วงการตั้งครรภ์/ปฐมวัย
  - 2.2) ช่วงวัยเรียน/วัยรุ่น
  - 2.3) ช่วงวัยแรงงาน
  - 2.4) ช่วงวัยผู้สูงอายุ
- 3) ปฏิรูปกระบวนการเรียนรู้ที่ตอบสนองต่อการเปลี่ยนแปลงในศตวรรษที่ 21
  - 3.1) การปรับเปลี่ยนระบบการเรียนรู้ให้เอื้อต่อการพัฒนาทักษะสำหรับศตวรรษที่ 21
  - 3.2) การเปลี่ยนโฉมบทบาท 'ครู' ให้เป็นครูยุคใหม่
  - 3.3) การเพิ่มประสิทธิภาพระบบบริหารจัดการศึกษาในทุกกระดับ ทุกประเภท
  - 3.4) การพัฒนาระบบการเรียนรู้ตลอดชีวิต
  - 3.5) การสร้างความตื่นตัวให้คนไทยตระหนักถึงบทบาท ความรับผิดชอบ และการวางตำแหน่งของประเทศไทยในภูมิภาคเอเชียอาคเนย์และประชาคมโลก
  - 3.6) การวางพื้นฐานระบบรองรับการเรียนรู้โดยใช้ดิจิทัลแพลตฟอร์ม
  - 3.7) การสร้างระบบการศึกษาเพื่อเป็นเลิศทางวิชาการระดับนานาชาติ
- 4) การตระหนักถึงพหุปัญญาของมนุษย์ที่หลากหลาย
  - 4.1) การพัฒนาและส่งเสริมพหุปัญญาผ่านครอบครัว ระบบสถานศึกษาสภาพแวดล้อม  
รวมทั้งสื่อ
  - 4.2) การสร้างเส้นทางอาชีพ สภาพแวดล้อมการทำงาน และระบบสนับสนุนที่เหมาะสม  
สำหรับผู้มีความสามารถพิเศษผ่านกลไกต่าง ๆ
  - 4.3) การดึงดูดกลุ่มผู้เชี่ยวชาญต่างชาติและคนไทยที่มีความสามารถในต่างประเทศให้มาสร้าง  
และพัฒนาเทคโนโลยีและนวัตกรรมให้กับประเทศ
- 5) การเสริมสร้างให้คนไทยมีสุขภาวะที่ดี
  - 5.1) การสร้างความรอบรู้ด้านสุขภาวะ
  - 5.2) การป้องกันและควบคุมปัจจัยเสี่ยงที่คุกคามสุขภาวะ
  - 5.3) การสร้างสภาพแวดล้อมที่เอื้อต่อการมีสุขภาวะที่ดี
  - 5.4) การพัฒนาระบบบริการสุขภาพที่ทันสมัยสนับสนุนการสร้างสุขภาวะที่ดี
  - 5.5) การส่งเสริมให้ชุมชนเป็นฐานในการสร้างสุขภาวะที่ดีในทุกพื้นที่
- 6) การสร้างสภาพแวดล้อมที่เอื้อต่อการพัฒนาและเสริมสร้างศักยภาพทรัพยากรมนุษย์
  - 6.1) การสร้างความอยู่ดีมีสุขของครอบครัวไทย
  - 6.2) การส่งเสริมบทบาทการมีส่วนร่วมของภาครัฐ ภาคเอกชน องค์กรปกครองส่วนท้องถิ่น  
ครอบครัวและชุมชนในการพัฒนาทรัพยากรมนุษย์
  - 6.3) การปลูกฝังและพัฒนาทักษะนอกห้องเรียน
  - 6.4) การพัฒนาระบบฐานข้อมูลเพื่อการพัฒนาทรัพยากรมนุษย์

7) การเสริมสร้างศักยภาพการกีฬาในการสร้างคุณค่าทางสังคมและพัฒนาประเทศ

7.1) การส่งเสริมการออกกำลังกาย และกีฬาขั้นพื้นฐานให้กลายเป็นวิถีชีวิต

7.2) การส่งเสริมให้ประชาชนมีส่วนร่วมในกิจกรรมออกกำลังกาย กีฬาและนันทนาการ

7.3) การส่งเสริมการกีฬาเพื่อพัฒนาสู่ระดับอาชีพ

7.4) การพัฒนาบุคลากรด้านการกีฬาและนันทนาการเพื่อรองรับการเติบโตของอุตสาหกรรม

กีฬา

4. ยุทธศาสตร์ชาติด้านการสร้างโอกาสและความเสมอภาคทางสังคม มีเป้าหมายการพัฒนาที่ให้ความสำคัญกับการดึงเอาพลังของภาคส่วนต่าง ๆ ทั้งภาคเอกชน ประชาสังคม ชุมชน ท้องถิ่น มาร่วมขับเคลื่อน โดยการสนับสนุนการรวมตัวของประชาชนในการร่วมคิดร่วมทำ เพื่อมีส่วนร่วม การกระจายอำนาจและความรับผิดชอบ ไปสู่กลไกบริหารราชการแผ่นดินในระดับท้องถิ่น การเสริมสร้างความเข้มแข็งของชุมชนในการจัดการตนเอง และการเตรียมความพร้อมของประชากรไทย ทั้งในมิติสุขภาพ เศรษฐกิจ สังคม และสภาพแวดล้อมให้เป็นประชากรที่มีคุณภาพ สามารถพึ่งตนเอง และทำประโยชน์แก่ครอบครัว ชุมชน และสังคมให้นานที่สุด โดยรัฐให้หลักประกันการเข้าถึงบริการและสวัสดิการที่มีคุณภาพอย่างเป็นธรรมและทั่วถึง

ประเด็นยุทธศาสตร์ชาติด้านการสร้างโอกาสและความเสมอภาคทางสังคม

1) การลดความเหลื่อมล้ำ สร้างความเป็นธรรมในทุกมิติ

1.1) ปรับโครงสร้างเศรษฐกิจฐานราก

1.2) ปฏิรูประบบภาษีและการคุ้มครองผู้บริโภค

1.3) กระจายการถือครองที่ดินและการเข้าถึงทรัพยากร

1.4) เพิ่มผลิตภาพและคุ้มครองแรงงานไทย ให้เป็นแรงงานฝีมือที่มีคุณภาพและความริเริ่ม

สร้างสรรค์ มีความปลอดภัยในการทำงาน

1.5) สร้างหลักประกันทางสังคมที่ครอบคลุมและเหมาะสมกับคนทุกช่วงวัยทุกเพศภาวะและ

ทุกกลุ่ม

1.6) ลงทุนทางสังคมแบบมุ่งเป้าเพื่อช่วยเหลือกลุ่มคนยากจนและกลุ่มผู้ด้อยโอกาสโดยตรง

1.7) สร้างความเป็นธรรมในการเข้าถึงบริการสาธารณสุข และการศึกษา โดยเฉพาะสำหรับผู้

มีรายได้น้อยและกลุ่มผู้ด้อยโอกาส

1.8) สร้างความเป็นธรรมในการเข้าถึงกระบวนการยุติธรรมอย่างทั่วถึง

2) การกระจายศูนย์กลางความเจริญทางเศรษฐกิจ สังคม และเทคโนโลยี

2.1) พัฒนาศูนย์กลางความเจริญทางเศรษฐกิจ สังคม และเทคโนโลยีในภูมิภาค

2.2) กำหนดแผนพัฒนาเศรษฐกิจและสังคมของแต่ละกลุ่มจังหวัดในมิติต่าง ๆ

2.3) จัดระบบเมืองที่เอื้อต่อการสร้างชีวิตและสังคมที่มีคุณภาพและปลอดภัย ให้สามารถ

ตอบสนองต่อสังคมสูงวัยและแนวโน้มของการขยายตัวของเมืองในอนาคต

2.4) ปรับโครงสร้างและแก้ไขกฎหมายระเบียบบริหารราชการแผ่นดิน เพื่อวางระบบและ

กลไกการบริหารงานในระดับภาค กลุ่มจังหวัด

2.5) สนับสนุนการพัฒนาพื้นที่บนฐานข้อมูลความรู้ เทคโนโลยี และนวัตกรรม

2.6) การพัฒนากำลังแรงงานในพื้นที่

3) การเสริมสร้างพลังทางสังคม

3.1) สร้างสังคมเข้มแข็งที่แบ่งปัน ไม่ทอดทิ้งกัน และมีคุณธรรม

3.2) การรองรับสังคมสูงวัยอย่างมีคุณภาพ

3.3) สนับสนุนความร่วมมือระหว่างภาครัฐ ภาคเอกชน ภาควิชาการ ภาคประชาสังคมและภาคประชาชน

3.4) ส่งเสริมความเสมอภาคทางเพศและบทบาทของสตรีในการสร้างสรรค์สังคม

3.5) สนับสนุนการพัฒนาบนฐานทุนทางสังคมและวัฒนธรรม

3.6) สนับสนุนการพัฒนาเทคโนโลยีสารสนเทศและสื่อสร้างสรรค์ เพื่อรองรับสังคมยุคดิจิทัล

4) การเพิ่มขีดความสามารถของชุมชนท้องถิ่นในการพัฒนา การพึ่งตนเองและการจัดการตนเอง

4.1) ส่งเสริมการปรับพฤติกรรมในระดับครัวเรือน ให้มีขีดความสามารถในการจัดการวางแผนชีวิต สุขภาพ ครอบครัว การเงินและอาชีพ

4.2) เสริมสร้างศักยภาพของชุมชนในการพึ่งตนเองและการพึ่งพากันเอง

4.3) สร้างการมีส่วนร่วมของภาคส่วนต่าง ๆ เพื่อสร้างประชาธิปไตยชุมชน

4.4) สร้างภูมิคุ้มกันทางปัญญาให้กับชุมชน

5. ยุทธศาสตร์ชาติด้านการสร้างการเติบโตบนคุณภาพชีวิตที่เป็นมิตรต่อสิ่งแวดล้อม มีเป้าหมายการพัฒนาที่สำคัญ เพื่อนำไปสู่การบรรลุเป้าหมายการพัฒนาที่ยั่งยืนในทุกมิติ ทั้งด้านสังคม เศรษฐกิจ สิ่งแวดล้อม ธรรมชาติและความเป็นหุ้นส่วนความร่วมมือระหว่างกัน ทั้งภายในและภายนอกประเทศอย่างบูรณาการ ใช้พื้นที่เป็นตัวตั้งในการกำหนดกลยุทธ์และแผนงาน และการให้ทุกฝ่ายที่เกี่ยวข้องได้เข้ามามีส่วนร่วมในแบบทางตรงให้มากที่สุดเท่าที่จะเป็นไปได้ โดยเป็นการดำเนินการบนพื้นฐานการเติบโตร่วมกัน ไม่ว่าจะผ่านทางเศรษฐกิจ สิ่งแวดล้อม และคุณภาพชีวิต โดยให้ความสำคัญกับการสร้างสมดุลทั้ง ๓ ด้าน อันจะนำไปสู่ความยั่งยืนเพื่อคนรุ่นต่อไปอย่างแท้จริง

ประเด็นยุทธศาสตร์ชาติด้านการสร้างการเติบโตบนคุณภาพชีวิตที่เป็นมิตรต่อสิ่งแวดล้อม

1) สร้างการเติบโตอย่างยั่งยืนบนสังคมเศรษฐกิจสีเขียว

1.1) เพิ่มมูลค่าของเศรษฐกิจฐานชีวภาพให้สอดคล้องกับยุทธศาสตร์ด้านการสร้างความสามารถในการแข่งขัน

1.2) อนุรักษ์และฟื้นฟูความหลากหลายทางชีวภาพในและนอกถิ่นกำเนิด

1.3) อนุรักษ์และฟื้นฟูแม่น้ำลำคลองและแหล่งน้ำธรรมชาติทั่วประเทศ

1.4) รักษาและเพิ่มพื้นที่สีเขียวที่เป็นมิตรกับสิ่งแวดล้อม

1.5) ส่งเสริมการบริโภคและการผลิตที่ยั่งยืน

2) สร้างการเติบโตอย่างยั่งยืนบนสังคมเศรษฐกิจภาคทะเล

2.1) เพิ่มมูลค่าของเศรษฐกิจฐานชีวภาพทางทะเล

2.2) ปรับปรุง ฟื้นฟู และสร้างใหม่ทรัพยากรทางทะเลและชายฝั่งทั้งระบบ

2.3) ฟื้นฟูชายฝั่งที่เป็นแหล่งท่องเที่ยว ชายฝั่งทะเลได้รับการป้องกันและแก้ไขทั้งระบบ

และมีนโยบายการจัดการชายฝั่งแบบบูรณาการอย่างเป็นองค์รวม

2.4) พัฒนาและเพิ่มสัดส่วนกิจกรรมทางทะเลที่เป็นมิตรต่อสิ่งแวดล้อม

3) สร้างการเติบโตอย่างยั่งยืนบนสังคมที่เป็นมิตรต่อสภาพภูมิอากาศ

3.1) ลดการปล่อยก๊าซเรือนกระจก

3.2) มีการปรับตัวเพื่อลดความสูญเสียและเสียหายจากภัยธรรมชาติและผลกระทบที่เกี่ยวข้องกับการเปลี่ยนแปลงสภาพภูมิอากาศ

3.3) มุ่งเป้าสู่การลงทุนที่เป็นมิตรต่อสภาพภูมิอากาศในการพัฒนาโครงสร้างพื้นฐาน ของภาครัฐและภาคเอกชน

3.4) พัฒนาและสร้างระบบรับมือปรับตัวต่อโรคอุบัติใหม่และโรคอุบัติซ้ำที่เกิดจากการเปลี่ยนแปลงภูมิอากาศ

4) พัฒนาพื้นที่เมือง ชนบท เกษตรกรรมและอุตสาหกรรมเชิงนิเวศ มุ่งเน้นความเป็นเมืองที่เติบโตอย่างต่อเนือง

4.1) จัดทำแผนผังภูมินิเวศเพื่อการพัฒนาเมือง ชนบท พื้นที่เกษตรกรรมและอุตสาหกรรม รวมถึงพื้นที่อนุรักษ์ตามศักยภาพและความเหมาะสมทางภูมินิเวศอย่างเป็นเอกภาพ

4.2) พัฒนาพื้นที่เมือง ชนบท เกษตรกรรม และ อุตสาหกรรมเชิงนิเวศ ที่มีการบริหารจัดการตามแผนผังภูมินิเวศอย่างยั่งยืน

4.3) จัดการมลพิษที่มีผลกระทบต่อสิ่งแวดล้อม และสารเคมีในภาคเกษตรทั้งระบบ ให้เป็นไปตามมาตรฐานสากลและค่ามาตรฐานสากล

4.4) ส่งเสริมรักษา อนุรักษ์ พื้นฟู และพัฒนาทรัพยากรธรรมชาติ มรดกทางสถาปัตยกรรมและศิลปวัฒนธรรม อัตลักษณ์ และวิถีชีวิตพื้นถิ่นบนฐานธรรมชาติ และฐานวัฒนธรรมอย่างยั่งยืน

4.5) พัฒนาเครือข่ายองค์กรพัฒนาเมืองและชุมชน รวมทั้งกลุ่มอาสาสมัครด้วยกลไกการมีส่วนร่วมของทุกภาคส่วนในท้องถิ่น

4.6) เสริมสร้างระบบสาธารณสุขและอนามัยสิ่งแวดล้อม และยกระดับความสามารถในการป้องกันโรคอุบัติใหม่และอุบัติซ้ำ

5) พัฒนาความมั่นคงน้ำ พลังงาน และเกษตรที่เป็นมิตรต่อสิ่งแวดล้อม

5.1) พัฒนาการจัดการน้ำ เขื่อนกั้นน้ำ ทั้งระบบเพื่อเพิ่มความมั่นคงด้านน้ำของประเทศ

5.2) เพิ่มผลิตภาพของน้ำทั้งระบบในการใช้น้ำอย่างประหยัด รู้คุณค่า และสร้างมูลค่าเพิ่มจากการใช้น้ำให้ทัดเทียมกับระดับสากล

5.3) พัฒนาความมั่นคงพลังงานของประเทศ และส่งเสริมการใช้พลังงานที่เป็นมิตรต่อสิ่งแวดล้อม

5.4) เพิ่มประสิทธิภาพการใช้พลังงานโดยลดความเข้มข้นของการใช้พลังงาน

5.5) พัฒนาความมั่นคงด้านการเกษตรและอาหารของประเทศและชุมชนในมิติปริมาณ คุณภาพ ราคาและการเข้าถึงอาหาร

6) ยกระดับกระบวนการทัศน์เพื่อกำหนดอนาคตประเทศ

6.1) ส่งเสริมคุณลักษณะและพฤติกรรมที่พึงประสงค์ด้านสิ่งแวดล้อมและคุณภาพชีวิตที่ดีของคนไทย

6.2) พัฒนาเครื่องมือ กลไกและระบบยุติธรรม และระบบประชาธิปไตยสิ่งแวดล้อม

6.3) จัดโครงสร้างเชิงสถาบันเพื่อจัดการประเด็นร่วม ด้านการบริหารจัดการทรัพยากรธรรมชาติและสิ่งแวดล้อมที่สำคัญ

6.4) พัฒนาและดำเนินโครงการที่ยกระดับกระบวนการตัดสินใจเพื่อกำหนดอนาคตประเทศ ด้านทรัพยากร ธรรมชาติ สิ่งแวดล้อมและวัฒนธรรม บนหลักของการมีส่วนร่วมและธรรมาภิบาล

6. ยุทธศาสตร์ชาติด้านการปรับสมดุลและพัฒนาระบบการบริหารจัดการภาครัฐ มีเป้าหมายการพัฒนาที่สำคัญเพื่อปรับเปลี่ยนภาครัฐที่ยึดหลัก “ภาครัฐของประชาชนเพื่อประชาชนและประโยชน์ส่วนรวม” โดยภาครัฐต้องมีขนาดที่เหมาะสมกับบทบาทภารกิจ แยกแยะบทบาทหน่วยงานของรัฐที่ทำหน้าที่ในการกำกับหรือในการให้บริการในระบบเศรษฐกิจที่มีการแข่งขันมีสมรรถนะสูง ยึดหลักธรรมาภิบาล ปรับวัฒนธรรมการทำงานให้มุ่งผลสัมฤทธิ์และผลประโยชน์ส่วนรวมมีความทันสมัย และพร้อมที่จะปรับตัวให้ทันต่อการเปลี่ยนแปลงของโลกอยู่ตลอดเวลา โดยเฉพาะอย่างยิ่งการนำนวัตกรรม เทคโนโลยีข้อมูลขนาดใหญ่ ระบบการทำงานที่เป็นดิจิทัลเข้ามาประยุกต์ใช้อย่างคุ้มค่าและปฏิบัติงานเทียบได้กับมาตรฐานสากล รวมทั้งมีลักษณะเปิดกว้าง เชื่อมโยงถึงกันและเปิดโอกาสให้ทุกภาคส่วนเข้ามามีส่วนร่วมเพื่อตอบสนองความต้องการของประชาชนได้อย่างสะดวก รวดเร็ว และโปร่งใส โดยทุกภาคส่วนในสังคมต้องร่วมกันปลูกฝังค่านิยมความซื่อสัตย์สุจริต ความมั่งคั่ง และสร้างจิตสำนึกในการปฏิเสธไม่ยอมรับการทุจริตประพฤติมิชอบอย่างสิ้นเชิง นอกจากนี้ กฎหมายต้องมีความชัดเจน มีเพียงเท่าที่จำเป็น มีความทันสมัย มีความเป็นสากล มีประสิทธิภาพ และนำไปสู่การลดความเหลื่อมล้ำและเอื้อต่อการพัฒนา โดยกระบวนการยุติธรรมมีการบริหารที่มีประสิทธิภาพ เป็นธรรมไม่เลือกปฏิบัติ และการอำนวยความสะดวกตามหลักนิติธรรม

ประเด็นยุทธศาสตร์ชาติด้านการปรับสมดุลและพัฒนาระบบการบริหารจัดการภาครัฐ

1) ภาครัฐที่ยึดประชาชนเป็นศูนย์กลาง ตอบสนองความต้องการ

- 1.1) การให้บริการสาธารณะของภาครัฐได้มาตรฐานสากลและเป็นระดับแนวหน้าของภูมิภาค
- 1.2) ภาครัฐมีความเชื่อมโยงในการให้บริการสาธารณะต่าง ๆ ผ่านการนำเทคโนโลยีดิจิทัลมา

ประยุกต์ใช้

2) ภาครัฐบริหารงานแบบบูรณาการโดยมียุทธศาสตร์ชาติเป็นเป้าหมายและเชื่อมโยงการพัฒนาในทุกระดับ ทุกประเด็น ทุกภารกิจ และทุกพื้นที่

- 2.1) ให้ยุทธศาสตร์ชาติเป็นกลไกขับเคลื่อนการพัฒนาประเทศ
- 2.2) ระบบการเงินการคลังประเทศสนับสนุนการขับเคลื่อนยุทธศาสตร์ชาติ
- 2.3) ระบบติดตามประเมินผลที่สะท้อนการบรรลุเป้าหมายยุทธศาสตร์ชาติในทุกระดับ

3) ภาครัฐมีขนาดเล็กลง เหมาะสมกับภารกิจ ส่งเสริมให้ประชาชนและทุกภาคส่วนมีส่วนร่วมในการพัฒนาประเทศ

- 3.1) ภาครัฐมีขนาดที่เหมาะสม
- 3.2) ทุกภาคส่วนมีส่วนร่วมในการพัฒนาประเทศ
- 3.3) ส่งเสริมการกระจายอำนาจและสนับสนุนบทบาทชุมชนท้องถิ่นให้องค์กรปกครองส่วน

ท้องถิ่นเป็นหน่วยงานที่มีสมรรถนะสูง ตั้งอยู่บนหลักธรรมาภิบาล

4) ภาครัฐมีความทันสมัย

- 4.1) องค์กรภาครัฐมีความยืดหยุ่นเหมาะสมกับบริบทการพัฒนาประเทศ
- 4.2) พัฒนาและปรับระบบวิธีการปฏิบัติราชการให้ทันสมัย

5) บุคลากรภาครัฐเป็นคนดีและเก่ง ยึดหลักคุณธรรม จริยธรรม มีจิตสำนึก มีความสามารถสูง มุ่งมั่น และเป็นมืออาชีพ

5.1) ภาครัฐมีการบริหารกำลังคนที่มีความคล่องตัว ยึดระบบคุณธรรม

5.2) บุคลากรภาครัฐยึดค่านิยมในการทำงาน เพื่อประชาชน มีคุณธรรมและมีการพัฒนาตามเส้นทางความก้าวหน้าในอาชีพ

6) ภาครัฐมีความโปร่งใส ปลอบการทุจริตและประพฤติมิชอบ

6.1) ประชาชนและภาคีต่าง ๆ ในสังคมร่วมมือกันในการป้องกันการทุจริตและประพฤติมิชอบ

6.2) บุคลากรภาครัฐยึดมั่นในหลักคุณธรรม จริยธรรมและความซื่อสัตย์สุจริต

6.3) การปราบปรามการทุจริตประพฤติมิชอบมีประสิทธิภาพมีความเด็ดขาด เป็นธรรม และตรวจสอบได้

6.4) การบริหารจัดการการป้องกันและปราบปรามการทุจริตอย่างเป็นระบบแบบบูรณาการ

7) กฎหมายมีความสอดคล้องเหมาะสมกับบริบทต่าง ๆ และมีเท่าที่จำเป็น

7.1) ภาครัฐจัดให้มีกฎหมายที่สอดคล้องและเหมาะสมกับบริบทต่าง ๆ ที่เปลี่ยนแปลง

7.2) มีกฎหมายเท่าที่จำเป็น

7.3) การบังคับใช้กฎหมายมีประสิทธิภาพ

8) กระบวนการยุติธรรมเคารพสิทธิมนุษยชนและปฏิบัติต่อประชาชนโดยเสมอภาค

8.1) บุคลากรและหน่วยงานในกระบวนการยุติธรรมเคารพและยึดมั่นในหลักประชาธิปไตย เคารพศักดิ์ศรีความเป็นมนุษย์ที่พึงได้รับการปฏิบัติอย่างเท่าเทียม

8.2) ทุกหน่วยงานในกระบวนการยุติธรรม มีบทบาทเชิงรุกร่วมกันในทุกขั้นตอนของการค้นหาความจริง

8.3) หน่วยงานในกระบวนการยุติธรรมทั้งทางแพ่ง อาญา และปกครองมีเป้าหมายและยุทธศาสตร์ร่วมกัน

8.4) ส่งเสริมระบบยุติธรรมทางเลือก ระบบยุติธรรมชุมชน และการมีส่วนร่วมของประชาชนในกระบวนการยุติธรรม

8.5) พัฒนามาตรการอื่นแทนโทษทางอาญา

1.2 แผนพัฒนาเศรษฐกิจและสังคมแห่งชาติ ฉบับที่ 13 (พ.ศ. 2566 – 2570)

แนวคิด เป้าหมาย และหมุดหมายการพัฒนาในช่วงแผนพัฒนาเศรษฐกิจและสังคมแห่งชาติ ฉบับที่ 13

### 1. หลักการและแนวคิด

(ร่าง) แผนพัฒนาเศรษฐกิจและสังคมแห่งชาติ ฉบับที่ 13 (พ.ศ. 2566 – 2570) ได้กำหนดทิศทางและเป้าหมายของการพัฒนานับพื้นฐานของแนวคิดที่สำคัญ 4 ประการ ได้แก่

1. หลักปรัชญาของเศรษฐกิจพอเพียง โดยการสืบสาน รักษา ต่อยอดการพัฒนาตามหลักปรัชญาของเศรษฐกิจพอเพียง โดยเฉพาะหลักพอประมาณและมีเหตุผล ควบคู่กับการสร้างภูมิคุ้มกันที่ดี

2. แนวคิด Resilience ซึ่งเป็นแนวคิดที่มุ่งเน้นการลดความเปราะบางต่อความเปลี่ยนแปลง ทั้งจากภายนอกและภายในประเทศ การสร้างความพร้อมของประเทศในการรับมือและปรับตัวให้อยู่รอดได้ในสภาวะวิกฤติ

3. เป้าหมายการพัฒนาอย่างยั่งยืนของสหประชาชาติ โดยการมุ่งเสริมสร้างคุณภาพชีวิตที่ดีให้กับประชาชนทุกกลุ่ม

4. โมเดลเศรษฐกิจ BCG ซึ่งเป็นแนวคิดการพัฒนาเศรษฐกิจใน 3 รูปแบบควบคู่กัน ได้แก่ เศรษฐกิจชีวภาพ เศรษฐกิจหมุนเวียน และเศรษฐกิจสีเขียว

## 2. วัตถุประสงค์และเป้าหมายการพัฒนา

(ร่าง) แผนพัฒนาเศรษฐกิจและสังคมแห่งชาติ ฉบับที่ 13 (พ.ศ. 2566 – 2570) มีวัตถุประสงค์เพื่อพลิกโฉมประเทศไทยสู่ “สังคมก้าวหน้า เศรษฐกิจสร้างมูลค่าอย่างยั่งยืน” เพื่อให้เป็นไปตามวัตถุประสงค์ข้างต้น ได้กำหนดเป้าหมายหลักจำนวน 5 ประการ

1. การปรับโครงสร้างการผลิตสู่เศรษฐกิจฐานนวัตกรรม

2. การพัฒนาคนสำหรับโลกยุคใหม่

3. การมุ่งสู่สังคมแห่งโอกาสและความเป็นธรรม

4. การเปลี่ยนผ่านไปสู่ความยั่งยืน

5. การเสริมสร้างความสามารถของประเทศ ในการรับมือกับความเสี่ยงและการเปลี่ยนแปลงภายใต้บริบทโลกใหม่

## 3. แผนกลยุทธ์รายหมวดหมาย

หมวดหมายที่ 1 ไทยเป็นประเทศชั้นนำด้านสินค้าเกษตรและเกษตรแปรรูปมูลค่าสูง

### กลยุทธ์การพัฒนา

กลยุทธ์ที่ 1 การประยุกต์ใช้เทคโนโลยีและนวัตกรรมแบบมุ่งเป้า เพื่อให้เกิดการยกระดับกระบวนการผลิตและสร้างมูลค่าเพิ่ม

กลยุทธ์ที่ 2 การส่งเสริมการผลิตและการขยายตัวของตลาดของสินค้าเกษตรและผลิตภัณฑ์เกษตรแปรรูปที่มีมูลค่าเพิ่มสูง

กลยุทธ์ที่ 3 การขยายผลรูปแบบเกษตรยั่งยืนที่เป็นมิตรกับสิ่งแวดล้อมและมีมูลค่าเพิ่มสูงจากแบบอย่างความสำเร็จในประเทศ

กลยุทธ์ที่ 4 การพัฒนาระบบบริหารจัดการน้ำเพื่อการเกษตรให้มีความสมดุลระหว่างอุปสงค์และอุปทาน รวมทั้งการใช้น้ำซ้ำ

กลยุทธ์ที่ 5 การส่งเสริมให้เอกชนลงทุนพัฒนาตลาดกลางและตลาดออนไลน์ สินค้าเกษตร รวมถึงสินค้ากลุ่มปศุสัตว์และประมง

กลยุทธ์ที่ 6 การสนับสนุนระบบประกันภัยและรับรองคุณภาพมาตรฐานสินค้าเกษตรและสินค้าเกษตรแปรรูปที่เกษตรกรเข้าถึงได้

กลยุทธ์ที่ 7 การพัฒนาประสิทธิภาพการบริหารจัดการฟาร์มและกิจกรรมหลังการเก็บเกี่ยว เพื่อลดต้นทุนและเพิ่มมูลค่าผลผลิตของเกษตรกร

กลยุทธ์ที่ 8 การส่งเสริมให้เกษตรกรมีที่ทำกินและรักษาพื้นที่เกษตรกรรมที่เหมาะสมไว้เป็นฐานการผลิตการเกษตร

กลยุทธ์ที่ 9 การพัฒนาฐานข้อมูลและคลังข้อมูลที่เกี่ยวข้องกับการเกษตร รวมทั้งผลักดันให้มีการใช้ข้อมูลอย่างมีประสิทธิภาพ



กลยุทธ์ที่ 10 การยกระดับขีดความสามารถของเกษตรกรและสถาบันเกษตรกร

กลยุทธ์ที่ 11 การพัฒนากลไกเพื่อเชื่อมโยงภาคีต่าง ๆ ทั้งภาคเอกชน ส่วนราชการ กลุ่มเกษตรกร และนักวิชาการในพื้นที่ ในการเป็นหุ้นส่วนทางเศรษฐกิจในการพัฒนาภาคเกษตรตลอดห่วงโซ่อุปทาน

หมุดหมายที่ 2 ไทยเป็นจุดหมายของการท่องเที่ยวที่เน้นคุณภาพและความยั่งยืน

กลยุทธ์การพัฒนา

กลยุทธ์ที่ 1 การส่งเสริมการพัฒนากิจกรรม สินค้า และบริการ การท่องเที่ยวมูลค่าเพิ่มสูง

กลยุทธ์ที่ 2 การพัฒนาและยกระดับการท่องเที่ยวที่มีศักยภาพรองรับนักท่องเที่ยวทั่วไป

กลยุทธ์ที่ 3 การยกระดับบริการและการบริหารจัดการการท่องเที่ยวให้ได้มาตรฐานเป็นที่ยอมรับของตลาดสากล

กลยุทธ์ที่ 4 การพัฒนาทักษะและศักยภาพของบุคลากรในภาคการท่องเที่ยว

กลยุทธ์ที่ 5 การปรับปรุงกฎหมาย/กฎระเบียบ และขั้นตอนที่ล่าสมัยและเป็นอุปสรรคต่อการทำธุรกิจและการขอใบอนุญาตของผู้ประกอบการรายย่อย

กลยุทธ์ที่ 6 การพัฒนาระบบข้อมูลการท่องเที่ยวให้เป็นระบบการท่องเที่ยวอัจฉริยะที่นักท่องเที่ยวผู้ประกอบการ และภาครัฐ สามารถเข้าถึงและใช้ประโยชน์ได้ง่าย

หมุดหมายที่ 3 ไทยเป็นฐานการผลิตยานยนต์ไฟฟ้าที่สำคัญของโลก

กลยุทธ์การพัฒนา

กลยุทธ์ที่ 1 การส่งเสริมให้ผู้ใช้ในภาคส่วนต่าง ๆ ของประเทศปรับเปลี่ยนมาใช้ยานยนต์ไฟฟ้าเพิ่มขึ้น

กลยุทธ์ที่ 2 การสนับสนุนให้เกิดการขยายตัวของตลาดส่งออกยานยนต์ไฟฟ้า

กลยุทธ์ที่ 3 การกำหนดเป้าหมาย/แผน และดำเนินการเปลี่ยนผ่านอุตสาหกรรมยานยนต์เดิมไปสู่ยานยนต์ไฟฟ้าอย่างเป็นระบบชัดเจนตลอดห่วงโซ่อุปทาน ในระยะ 5 ปี

กลยุทธ์ที่ 4 การยกระดับขีดความสามารถของผู้ประกอบการไทยในการลงทุนผลิตยานยนต์ไฟฟ้า แบตเตอรี่และชิ้นส่วนสำคัญ

กลยุทธ์ที่ 5 มาตรการสำหรับกลุ่มผู้ได้รับผลกระทบ

กลยุทธ์ที่ 6 การวิจัยพัฒนาเทคโนโลยีและนวัตกรรมที่เกี่ยวข้องกับยานยนต์ไฟฟ้าและยานยนต์ไร้คนขับ

กลยุทธ์ที่ 7 โครงสร้างพื้นฐานด้านพลังงานที่มีความพร้อมรองรับปริมาณการใช้งานยานยนต์ไฟฟ้าในอนาคตได้อย่างเหมาะสมและเพียงพอ

กลยุทธ์ที่ 8 การปรับปรุงและจัดทำกฎระเบียบที่เกี่ยวข้องให้เอื้อกับการเติบโตอุตสาหกรรมยานยนต์ไฟฟ้า และให้ความสำคัญกับการบูรณาการการทำงานร่วมกันระหว่างรัฐและเอกชน

กลยุทธ์ที่ 9 การผลิตและพัฒนาทักษะแรงงานให้สอดคล้องกับความต้องการของอุตสาหกรรมยานยนต์ไฟฟ้า

กลยุทธ์ที่ 10 มาตรฐานด้านคุณสมบัติและความปลอดภัย

กลยุทธ์ที่ 11 การสนับสนุนเงินทุนให้กับผู้ประกอบการที่ลงทุนในอุตสาหกรรมยานยนต์พลังงานสะอาด

หมวดหมู่ที่ 4 ไทยเป็นศูนย์กลางทางการแพทย์และสุขภาพมูลค่าสูง

กลยุทธ์การพัฒนา

กลยุทธ์ที่ 1 บริการทางการแพทย์ที่มีศักยภาพในการสร้างมูลค่าทางเศรษฐกิจ

กลยุทธ์ที่ 2 ไทยเป็นศูนย์กลางบริการเพื่อส่งเสริมสุขภาพระดับโลก

กลยุทธ์ที่ 3 การสร้างมูลค่าเพิ่มให้อุตสาหกรรมการแพทย์และสุขภาพ

กลยุทธ์ที่ 4 การสร้างเสริมขีดความสามารถทางวิชาการด้านการศึกษา วิจัย และเทคโนโลยีทางการแพทย์

แพทย์

กลยุทธ์ที่ 5 การบริหารจัดการระบบบริการสุขภาพบนพื้นฐานความสมดุลทางเศรษฐกิจและสุขภาพ

ของคนไทย

กลยุทธ์ที่ 6 การยกระดับศักยภาพระบบบริหารจัดการภาวะฉุกเฉินด้านสาธารณสุขเพื่อลดผลกระทบต่อบริการทางเศรษฐกิจและสุขภาพ

ต่อบริการทางเศรษฐกิจและสุขภาพ

หมวดหมู่ที่ 5 ไทยเป็นประตูการค้าการลงทุนและยุทธศาสตร์ทางโลจิสติกส์ที่สำคัญของภูมิภาค

กลยุทธ์การพัฒนา

กลยุทธ์ที่ 1 การสร้างจุดยืนของไทยภายใต้บริบทโลกใหม่

กลยุทธ์ที่ 2 พัฒนาโครงสร้างพื้นฐานเพื่อเป็นประตูการค้าการลงทุนและฐานเศรษฐกิจสำคัญของ

ภูมิภาค

กลยุทธ์ที่ 3 ผลักดันการลงทุนเพื่อปรับโครงสร้างอุตสาหกรรมเป้าหมายสู่ไทยแลนด์ 4.0

หมวดหมู่ที่ 6 ไทยเป็นศูนย์กลางด้านดิจิทัลและอุตสาหกรรมอิเล็กทรอนิกส์อัจฉริยะของอาเซียน

กลยุทธ์การพัฒนา

กลยุทธ์ที่ 1 การขับเคลื่อนสังคมและเศรษฐกิจไทยด้วยดิจิทัล

กลยุทธ์ที่ 2 การพัฒนาต่อยอดฐานอุตสาหกรรมไฟฟ้าและอิเล็กทรอนิกส์

กลยุทธ์ที่ 3 อุตสาหกรรมดิจิทัลในประเทศที่สามารถแข่งขันได้

กลยุทธ์ที่ 4 พัฒนาระบบนิเวศเพื่อสนับสนุนการพัฒนาอุตสาหกรรมอิเล็กทรอนิกส์อัจฉริยะ

อุตสาหกรรมและบริการดิจิทัล

หมวดหมู่ที่ 7 ไทยมีวิสาหกิจขนาดกลางและขนาดย่อมที่เข้มแข็ง มีศักยภาพสูงและสามารถแข่งขันได้

กลยุทธ์การพัฒนา

กลยุทธ์ที่ 1 การพัฒนาระบบนิเวศให้เอื้ออำนวยต่อการทำธุรกิจและการยกระดับความสามารถในการแข่งขันของวิสาหกิจขนาดกลางและขนาดย่อม

กลยุทธ์ที่ 2 การพัฒนาแพลตฟอร์มเชื่อมโยงฐานข้อมูลวิสาหกิจขนาดกลางและขนาดย่อมและส่งเสริมให้วิสาหกิจขนาดกลางและขนาดย่อมเข้าสู่ระบบ

กลยุทธ์ที่ 3 การจัดให้มีกลไกทางการเงินที่เหมาะสมกับลักษณะเฉพาะของวิสาหกิจขนาดกลางและขนาดย่อมเพื่อให้วิสาหกิจขนาดกลางและขนาดย่อมทุกกลุ่มสามารถเข้าถึงแหล่งทุนได้อย่างทั่วถึง

กลยุทธ์ที่ 4 การส่งเสริมการพัฒนาวิสาหกิจขนาดกลางและขนาดย่อมให้เป็นผู้ประกอบการในยุคดิจิทัล

ภาครัฐ  
กลยุทธ์ที่ 5 การยกระดับประสิทธิภาพกระบวนการส่งเสริมวิสาหกิจขนาดกลางและขนาดย่อมของ

กลยุทธ์ที่ 6 การพัฒนาระบบนิเวศน์ให้เอื้อต่อการสร้างธุรกิจสตาร์ทอัพ รวมทั้งให้เข้าถึงแหล่งเงินทุนที่เหมาะสม และเชื่อมโยงเข้าสู่เครือข่ายระดับโลก และยกระดับสู่ตลาดต่างประเทศ

กลยุทธ์ที่ 7 การส่งเสริมวิสาหกิจเพื่อสังคมให้มีศักยภาพการดำเนินการในเชิงธุรกิจ

หมวดหมู่ที่ 8 ไทยมีพื้นที่และเมืองอัจฉริยะที่น่าอยู่ ปลอดภัย เด็ดขาดได้อย่างยั่งยืน

กลยุทธ์การพัฒนา

กลยุทธ์ที่ 1 การสร้างความเข้มแข็งเศรษฐกิจฐานราก

กลยุทธ์ที่ 2 การส่งเสริมกลไกความร่วมมือภาครัฐ เอกชน ประชาชน และประชาสังคมเพื่อการพัฒนาพื้นที่และเมือง

กลยุทธ์ที่ 3 การสร้างความพร้อมด้านโครงสร้างพื้นฐาน โลจิสติกส์และดิจิทัลรองรับพื้นที่เศรษฐกิจหลักและเมือง

กลยุทธ์ที่ 4 การเสริมสร้างความเข้มแข็งในการบริหารจัดการพื้นที่และเมือง

หมวดหมู่ที่ 9 ไทยมีความยากจนข้ามรุ่นลดลง และคนไทยทุกคนมีความคุ้มครองทางสังคมที่เพียงพอเหมาะสม

กลยุทธ์การพัฒนา

กลยุทธ์ที่ 1 การแก้ปัญหาความยากจนข้ามรุ่นแบบมุ่งเป้าให้ครัวเรือนหลุดพ้นความยากจนอย่างยั่งยืน

กลยุทธ์ที่ 2 การสร้างโอกาสที่เสมอภาคแก่เด็กจากครัวเรือนยากจนข้ามรุ่น

กลยุทธ์ที่ 3 การยกระดับความคุ้มครองทางสังคมสำหรับคนทุกช่วงวัย

กลยุทธ์ที่ 4 การพัฒนาระบบความคุ้มครองทางสังคมให้มีประสิทธิภาพ

กลยุทธ์ที่ 5 การบูรณาการฐานข้อมูลเพื่อลดความยากจนข้ามรุ่นและจัดความคุ้มครองทางสังคม

หมวดหมู่ที่ 10 ไทยมีเศรษฐกิจหมุนเวียนและสังคมคาร์บอนต่ำ

กลยุทธ์การพัฒนา

กลยุทธ์ที่ 1 การพัฒนาอุตสาหกรรมและบริการตามหลักเศรษฐกิจหมุนเวียนและสังคมคาร์บอนต่ำ

กลยุทธ์ที่ 2 การสร้างรายได้สุทธิให้ชุมชนท้องถิ่นและเกษตรกรจากเศรษฐกิจหมุนเวียนและสังคมคาร์บอนต่ำ

กลยุทธ์ที่ 3 การฟื้นฟูทรัพยากรธรรมชาติและเพิ่มประสิทธิภาพการใช้ทรัพยากรอย่างชาญฉลาดบนหลักปรัชญาของเศรษฐกิจพอเพียง

กลยุทธ์ที่ 4 การพัฒนาเทคโนโลยี นวัตกรรมและกลไกสนับสนุนเศรษฐกิจหมุนเวียนและสังคมคาร์บอนต่ำ

กลยุทธ์ที่ 5 การปรับพฤติกรรมทางเศรษฐกิจและการดำรงชีพเข้าสู่วิถีชีวิตใหม่อย่างยั่งยืน

หมวดหมู่ที่ 11 ไทยสามารถลดความเสี่ยงและผลกระทบจากภัยธรรมชาติและการเปลี่ยนแปลงสภาพภูมิอากาศ

### กลยุทธ์การพัฒนา

กลยุทธ์ที่ 1 การป้องกันและลดผลกระทบจากภัยธรรมชาติและ การเปลี่ยนแปลงสภาพภูมิอากาศในพื้นที่สำคัญ

กลยุทธ์ที่ 2 การพัฒนาและเพิ่มศักยภาพประชาชนและชุมชน ในการรับมือกับภัยธรรมชาติและ การเปลี่ยนแปลงสภาพภูมิอากาศ

กลยุทธ์ที่ 3 การใช้วิทยาศาสตร์และเทคโนโลยีในการบริหารจัดการความเสี่ยงจากภัยธรรมชาติและ การเปลี่ยนแปลงสภาพภูมิอากาศ

กลยุทธ์ที่ 4 การอนุรักษ์ฟื้นฟูทรัพยากรธรรมชาติระบบนิเวศเพื่อป้องกันและลดผลกระทบจากภัยธรรมชาติและ การเปลี่ยนแปลงสภาพภูมิอากาศ

กลยุทธ์ที่ 5 การส่งเสริมความร่วมมือกับต่างประเทศเพื่อบริหารจัดการ และลดความเสี่ยงจากภัยธรรมชาติและ การเปลี่ยนแปลงสภาพภูมิอากาศ

หมวดหมู่ที่ 12 ไทยมีกำลังคนสมรรถนะสูงมุ่งเรียนรู้อย่างต่อเนื่อง ตอบโจทย์การพัฒนาแห่งอนาคต

### กลยุทธ์การพัฒนา

กลยุทธ์ที่ 1 การพัฒนาคนไทยทุกช่วงวัยในทุกมิติ

กลยุทธ์ที่ 2 การพัฒนากำลังคนสมรรถนะสูง

กลยุทธ์ที่ 3 การส่งเสริมการเรียนรู้ตลอดชีวิต

หมวดหมู่ที่ 13 ไทยมีภาครัฐที่ทันสมัย มีประสิทธิภาพ และตอบโจทย์ประชาชน

### กลยุทธ์การพัฒนา

กลยุทธ์ที่ 1 การพัฒนาคุณภาพในการให้บริการภาครัฐที่ตอบโจทย์ สะดวก และประหยัด

กลยุทธ์ที่ 3 การปรับเปลี่ยนภาครัฐเป็นรัฐบาลดิจิทัลที่ใช้ข้อมูลในการบริหารจัดการเพื่อการพัฒนาประเทศ

กลยุทธ์ที่ 4 การสร้างระบบบริหารภาครัฐที่ส่งเสริมการปรับเปลี่ยนและพัฒนาบุคลากรให้มีทักษะที่จำเป็นในการให้บริการภาครัฐดิจิทัล และปรับปรุงกฎหมาย ระเบียบ มาตรการภาครัฐให้เอื้อต่อการพัฒนาประเทศ

### 1.3 แผนพัฒนาภาค/แผนพัฒนากลุ่มจังหวัด/แผนพัฒนาจังหวัด

#### 1.3.1 แผนพัฒนาภาคเหนือ พ.ศ. 2566 – 2570

ทิศทางการพัฒนาภาค มุ่งสู่การพัฒนาเป็นฐานเศรษฐกิจสร้างสรรค์ของประเทศ เชื่อมโยงกับอนุภูมิภาค และเติบโตอย่างยั่งยืนตามแนวคิด “เศรษฐกิจสร้างสรรค์ สานสัมพันธ์ระหว่างพื้นที่ สุขภาวะดี วิถีชีวิตยั่งยืน” โดยให้ความสำคัญกับการพัฒนา 4 ด้าน ได้แก่

1. พัฒนาเศรษฐกิจสร้างสรรค์มูลค่าสูง โดยการสร้างระบบนิเวศ เมืองและพื้นที่สร้างสรรค์ ตลอดจนสามารถพัฒนาสู่การเป็นสินค้าและบริการสร้างสรรค์

2. สร้างโอกาสในการเชื่อมโยงเศรษฐกิจภายในประเทศและกับอนุภูมิภาค ทั้งในส่วนของระเบียบเศรษฐกิจพิเศษ เขตเศรษฐกิจพิเศษชายแดน เมืองสร้างสรรค์และกลุ่มผู้คนสร้างสรรค์

3. พัฒนาตามแนววิถีใหม่ (New Normal) บนฐานการเติบโตอย่างยั่งยืนของการอนุรักษ์สิ่งแวดล้อม การดูแลความสะอาดของเมืองและการใช้พลังงานสะอาด

4. ให้ความสำคัญอย่างต่อเนื่องกับการดูแลผู้สูงอายุและผู้ด้อยโอกาสในสังคมและพัฒนาศักยภาพแรงงาน

## แนวทางการพัฒนา

1. พัฒนาสู่การเป็นระเบียบเศรษฐกิจพิเศษภาคเหนือ Creative LANNA ในพื้นที่จังหวัดเชียงใหม่ เชียงราย ลำพูน ลำปาง
2. พัฒนาการผลิตตามระบบเกษตรกรรมยั่งยืน เชื่อมโยงสู่อุตสาหกรรมแปรรูปมูลค่าสูง
3. พัฒนาการท่องเที่ยวและบริการบนฐานภูมิปัญญาและวัฒนธรรม
4. เสริมศักยภาพของเมืองและพื้นที่เขตเศรษฐกิจพิเศษชายแดนเพื่อรองรับการขยายตัวทางเศรษฐกิจและเอื้อต่อการอยู่อาศัย
5. พัฒนาและยกระดับคุณภาพชีวิต เพื่อแก้ไขปัญหาความยากจน พัฒนาผู้สูงอายุสู่การเป็นผู้สูงอายุที่มีศักยภาพ (Active Aging) และพัฒนาทักษะฝีมือแรงงาน
6. อนุรักษ์และฟื้นฟูป่าต้นน้ำ พัฒนาระบบบริหารจัดการน้ำที่มีความสมดุล ป้องกันและแก้ไขปัญหาหมอกควัน ปัญหาลิ่งแวดล้อมเมือง

### 1.3.2 แผนพัฒนากลุ่มจังหวัดภาคเหนือตอนล่าง พ.ศ. 2566 – 2570

(พิษณุโลก เพชรบูรณ์ ตาก สุโขทัย อุตรดิตถ์)

วิสัยทัศน์ : เป็นศูนย์กลางเชื่อมโยงระเบียบเศรษฐกิจเหนือ – ใต้ (NSEC) กับระเบียบเศรษฐกิจตะวันออก – ตะวันตก (EWEC) ที่เข้มแข็ง

เป้าหมายการพัฒนาของกลุ่มจังหวัด : “พัฒนากลุ่มจังหวัดเพื่อความผาสุกของประชาชน”

ตัวชี้วัดความสำเร็จตามเป้าหมายการพัฒนาของกลุ่มจังหวัด

1. มูลค่าผลิตภัณฑ์มวลรวมกลุ่มจังหวัดเพิ่มขึ้น ร้อยละ 10
2. มูลค่าผลิตภัณฑ์มวลรวมกลุ่มจังหวัดเฉลี่ยต่อหัว ต่อปีเพิ่มขึ้น ร้อยละ 10
3. ค่าดัชนีความก้าวหน้าของคน (HAI) เฉลี่ยของกลุ่มจังหวัดต้องไม่น้อยกว่าค่าเฉลี่ยของปี 2562 (0.6005)

0.6605

ประเด็นการพัฒนาของกลุ่มจังหวัด

1. ส่งเสริมการค้า การลงทุนโครงสร้างคมนาคมและสิ่งอำนวยความสะดวกเพื่อรองรับการพัฒนา

แผนงาน

1. ส่งเสริมและพัฒนาค้าการลงทุน
2. พัฒนาโครงสร้างคมนาคม ระบบโลจิสติกส์ และสิ่งอำนวยความสะดวก

โครงการสำคัญ

1. โครงการส่งเสริมและพัฒนาค้าการลงทุน ทั้งภายในและระหว่างประเทศให้เป็นระบบ
2. โครงการพัฒนาโครงสร้างคมนาคม ระบบโลจิสติกส์ และสิ่งอำนวยความสะดวกให้มีความพร้อม

2. การพัฒนาการท่องเที่ยวที่ได้มาตรฐานและยั่งยืน เป็นศูนย์กลางการประชุมและจัดนิทรรศการ

แผนงาน

1. พัฒนาการท่องเที่ยว การประชุมและจัดนิทรรศการ
2. ส่งเสริมและประชาสัมพันธ์การท่องเที่ยว

โครงการสำคัญ

1. โครงการพัฒนาการท่องเที่ยว การประชุมและจัดนิทรรศการสู่ระดับนานาชาติ

2. โครงการส่งเสริมและประชาสัมพันธ์การท่องเที่ยวด้วยเทคโนโลยีและนวัตกรรมที่ทันสมัย

3. การเพิ่มประสิทธิภาพการผลิตและสร้างมูลค่าเพิ่มให้สินค้าเกษตรสอดคล้องกับการตลาดด้วยนวัตกรรมและเทคโนโลยี

แผนงาน

1. พัฒนาการเกษตรด้วยเทคโนโลยีและนวัตกรรม
2. ส่งเสริมการแปรรูปสินค้าเกษตรและขึ้นทะเบียนสิ่งบ่งชี้ทางภูมิศาสตร์

โครงการสำคัญ

1. โครงการพัฒนาการเกษตรด้วยเทคโนโลยีและนวัตกรรม เพื่อเพิ่มปริมาณและคุณภาพของผลผลิตการเกษตร
2. โครงการส่งเสริมการแปรรูปสินค้าเกษตรเพื่อเพิ่มมูลค่า และยกระดับสู่การขึ้นทะเบียนสิ่งบ่งชี้ทางภูมิศาสตร์

4. การพัฒนาทรัพยากรมนุษย์สุขภาพครบวงจร

แผนงาน

1. พัฒนาศักยภาพทรัพยากรมนุษย์เพื่อรองรับการขับเคลื่อนกลุ่มจังหวัด
2. ส่งเสริมการบริการสาธารณสุขให้ทั่วถึง

โครงการสำคัญ

1. โครงการพัฒนาศักยภาพทรัพยากรมนุษย์เพื่อรองรับการขับเคลื่อนกลุ่มจังหวัดให้บรรลุเป้าหมาย
  2. โครงการส่งเสริมการบริการสาธารณสุขให้ทั่วถึง เพื่อสุขภาพดีถ้วนหน้าของประชาชน
5. การบริหารจัดการทรัพยากรธรรมชาติและสิ่งแวดล้อมอย่างยั่งยืน

แผนงาน

1. เพิ่มประสิทธิภาพการบริหารจัดการทรัพยากรธรรมชาติและสิ่งแวดล้อม
2. พัฒนาแหล่งน้ำ

โครงการสำคัญ

1. โครงการเพิ่มประสิทธิภาพการบริหารจัดการทรัพยากรธรรมชาติและสิ่งแวดล้อม
2. โครงการพัฒนาแหล่งน้ำให้ใช้ประโยชน์ได้เต็มศักยภาพ

1.3.3 แผนพัฒนาจังหวัด ยุทธศาสตร์พัฒนาจังหวัด

เป้าหมายการพัฒนาจังหวัดอุดรธานี : จังหวัดอุดรธานี เป็นเมืองที่ประชาชนมีคุณภาพชีวิตที่ดี มีผลผลิตทางการเกษตรที่ปลอดภัย การท่องเที่ยวมีการพัฒนาและการค้าชายแดนมีมูลค่าสูงขึ้น

ประเด็นการพัฒนาของจังหวัดและแผนงานภายใต้ประเด็นการพัฒนา

1. เสริมสร้างบ้านเมืองให้น่าอยู่ สร้างชุมชนและครอบครัวเข้มแข็ง เพื่อให้มีคุณภาพชีวิตที่ดี

โดยมีเป้าประสงค์ของประเด็นการพัฒนา คือ ประชาชนทุกคน ทุกเพศ ทุกวัย ทุกสถานะทางสังคม ได้รับการพัฒนาให้มีความพร้อมทั้งด้านร่างกาย สติปัญญา คุณธรรม จริยธรรม อารมณ์ มีความสามารถในการแก้ปัญหา มีทักษะในการประกอบอาชีพ มีความมั่นคงในการดำรงชีวิตอย่างมีศักดิ์ศรี และอยู่ร่วมกันอย่างสงบสุข มีความมั่นคงในชีวิตและทรัพย์สิน มีความปลอดภัยในสังคม ชุมชน การคุ้มครองสิทธิเสรีภาพและดำเนินชีวิตตามหลักปรัชญาของเศรษฐกิจพอเพียง

#### แผนงาน

1. การพัฒนาคนทุกเพศ ทุกวัย ครอบครัว ชุมชนให้มีความเข้มแข็ง เพิ่มรายได้และมีคุณภาพชีวิตที่ดี
2. การเสริมสร้างบ้านเมืองให้มีความน่าอยู่ มั่นคงและปลอดภัย

#### กลยุทธ์

1. พัฒนาและปรับปรุงโครงสร้างคมนาคม ผังเมืองทุกระดับ ระบบสาธารณสุขปโภค สาธารณูปการ ระบบประปาและโครงสร้างพื้นฐาน

2. เพิ่มศักยภาพบุคลากรและระบบการบริหารจัดการภาครัฐให้สะอาด โปร่งใส ตรวจสอบได้และเกิดประโยชน์สูงสุดต่อประชาชน

3. พัฒนาทรัพยากรมนุษย์โดยการสร้างโอกาสยกระดับคุณภาพการศึกษาและเข้าถึงแหล่งข้อมูลสารสนเทศได้อย่างทั่วถึง

4. ส่งเสริมและพัฒนาคุณภาพชีวิตให้ประชาชน สร้างความปรองดองสมานฉันท์ ปลอดภัย มั่นคง มั่งคั่ง ยั่งยืนตามปรัชญาเศรษฐกิจพอเพียง

5. เสริมสร้างสถาบันครอบครัวและชุมชนให้มีความมั่นคงเข้มแข็ง ปลอดภัย เสพติด

6. ส่งเสริมการมีงานทำ และเพิ่มรายได้ของประชาชนอย่างทั่วถึง และลดความเหลื่อมล้ำ

2. พัฒนาเกษตรกรรม อุตสาหกรรม ผลิตภัณฑ์ OTOP ให้มีคุณภาพปลอดภัยได้มาตรฐานและมีการบริหารจัดการด้านการตลาดที่มีประสิทธิภาพ

โดยมีเป้าประสงค์ของประเด็นการพัฒนา คือ บริหารจัดการผลผลิตทั้งภาคเกษตรอย่างเป็นระบบครบวงจร โดยมีการวางแผนการผลิตให้สอดคล้องและเชื่อมโยงกับความต้องการของภาคอุตสาหกรรม เพื่อการแปรรูปสร้างมูลค่าและความต้องการของผู้บริโภคในตลาด ส่งเสริมการทำเกษตรแบบผสมผสาน วนเกษตร เกษตรอินทรีย์ เกษตรทฤษฎีใหม่และเกษตรปลอดภัย รวมถึงการส่งเสริมและพัฒนาผลิตภัณฑ์ OTOP โดยการนำอัตลักษณ์ของชุมชน/ท้องถิ่น มาพัฒนาเป็นสินค้าในระดับสากล

#### แผนงาน

1. การพัฒนาการเกษตรให้มีคุณภาพปลอดภัย ได้มาตรฐานและมีการตลาดที่ครบวงจร

2. การพัฒนาผลิตภัณฑ์ OTOP SMEs และอุตสาหกรรมให้มีคุณภาพได้มาตรฐาน และมีการตลาดที่ครบวงจร

#### กลยุทธ์

1. ส่งเสริมพัฒนากระบวนการผลิตภาคเกษตรกรรม อุตสาหกรรมให้มีประสิทธิภาพและคุณภาพด้วยระบบ Zoning ที่สอดคล้องกับการตลาดและการบริหารจัดการตลาดสินค้าทุกประเภท

2. เสริมสร้างศักยภาพการบริหารจัดการให้กับภาคการผลิตทุกด้าน ทุกองค์กรให้เข้มแข็ง

3. ส่งเสริมการศึกษาการวิจัย การสร้างนวัตกรรมและพัฒนาสู่ Thailand 4.0

3. พัฒนาทุนทางวัฒนธรรม ภูมิปัญญาท้องถิ่นและทรัพยากรธรรมชาติ เพื่อส่งเสริมและสนับสนุนการท่องเที่ยวอย่างยั่งยืน

โดยมีเป้าประสงค์ของประเด็นการพัฒนา คือ พัฒนาเตรียมความพร้อมเชิงพื้นที่ ในการรองรับนักท่องเที่ยว เน้นการพัฒนาสินค้าและบริการท่องเที่ยวที่สอดคล้องกับศักยภาพและขีดความสามารถในการรองรับนักท่องเที่ยวของพื้นที่แหล่งท่องเที่ยว และให้ความสำคัญกับมิติของการพัฒนาการท่องเที่ยว โดยส่งเสริมการจัดการ

ทรัพยากรท้องถิ่นของชุมชนให้เกิดความเข้มแข็ง และพัฒนาเชื่อมโยงสินค้าทางการเกษตร ผลิตภัณฑ์ชุมชน OTOP เข้าสู่ภาคธุรกิจบริการท่องเที่ยว

#### แผนงาน

1. การนำทุนทางวัฒนธรรม ภูมิปัญญาท้องถิ่นมาใช้ในการส่งเสริมและสนับสนุนการท่องเที่ยวอย่างสร้างสรรค์และยั่งยืน

2. การพัฒนาแหล่งท่องเที่ยวทางธรรมชาติเพื่อการท่องเที่ยวเชิงอนุรักษ์

#### กลยุทธ์

1. ทำนุบำรุง รักษาและสืบทอดศิลปวัฒนธรรมประเพณีท้องถิ่นให้ยั่งยืน

2. ส่งเสริมและสนับสนุนการพัฒนาภูมิปัญญาท้องถิ่น ภูมิปัญญาไทย เพื่อใช้ในการผลิตสินค้าบริการ การเพิ่มรายได้

3. ส่งเสริมเชื่อมโยงเส้นทางวัฒนธรรมประวัติศาสตร์ การท่องเที่ยวกับเพื่อนบ้านทั้งภายในและต่างประเทศ

4. พัฒนาการท่องเที่ยวทุกด้าน ทุกพื้นที่ โดยเน้นการท่องเที่ยวเชิงวัฒนธรรมที่มีอัตลักษณ์และยกระดับการท่องเที่ยวให้สูงขึ้น

#### 4. อนุรักษ์ พื้นฟูทรัพยากรธรรมชาติและแหล่งน้ำ และส่งเสริมพัฒนาพลังงานที่เป็นมิตรกับสิ่งแวดล้อม

โดยมีเป้าประสงค์ของประเด็นการพัฒนา คือ การรักษาและฟื้นฟูทรัพยากรป่าไม้ของจังหวัดอุดรดิตถ์ ลุ่มน้ำน่านและลำน้ำสาขา เพื่อให้ทุกภาคส่วนในพื้นที่เกิดความตระหนักและร่วมมือกันในการดูแลรักษาป่าต้นน้ำ ไม่ที่จะเป็นการเพิ่มพื้นที่ป่าไม้โดยการฟื้นฟูสภาพป่า การป้องกันและปราบปรามไม่ให้มีการบุกรุกเข้าไปทำลายป่า การสร้างเครือข่ายความร่วมมือของชุมชนและภาคส่วนต่าง ๆ ของทั้งภาครัฐและภาคเอกชน บริหารจัดการทรัพยากรน้ำ อย่างเป็นระบบตามแผนยุทธศาสตร์การบริหารจัดการทรัพยากรน้ำ ภาคการผลิตน้ำอุปโภค บริโภคและการรักษา ระบบนิเวศ สนับสนุนส่งเสริมการใช้พลังงานทดแทน พลังงานที่เป็นมิตรกับสิ่งแวดล้อม ทั้งในภาคครัวเรือนและภาคการผลิต และการบริหารจัดการขยะอย่างถูกสุขาภิบาล

#### แผนงาน

1. การอนุรักษ์ฟื้นฟูป่าต้นน้ำโดยการมีส่วนร่วมของชุมชน

2. การพัฒนาแหล่งน้ำและบริหารจัดการน้ำอย่างยั่งยืน

3. การส่งเสริมการใช้พลังงานทดแทน การบริหารจัดการขยะและเทคโนโลยีที่เป็นมิตรกับสิ่งแวดล้อม

#### กลยุทธ์

1. การสร้างสมรรถนะการใช้ประโยชน์จากทรัพยากรธรรมชาติ พร้อมกับการอนุรักษ์ พัฒนา พื้นฟู ทรัพยากรธรรมชาติและสิ่งแวดล้อม และขยายผลโครงการอันเนื่องมาจากพระราชดำริ

2. กระจายการถือครองที่ดินอย่างเป็นธรรมและดำเนินการจัดกรรมสิทธิ์ในที่ดินของประชาชน ให้ เพียงพอต่อการอยู่อาศัยและการเกษตรกรรม

3. ส่งเสริมพัฒนาการบริหารจัดการสภาพแวดล้อมของเมืองและท้องถิ่น ภายใต้การมีส่วนร่วมของ ชุมชน

4. ส่งเสริม บำรุงรักษาและคุ้มครองคุณภาพสิ่งแวดล้อม ตลอดจนควบคุมและกำจัดภาวะมลพิษที่มี ผลต่อสุขภาพอนามัย สวัสดิการและคุณภาพชีวิตของประชาชน



5. ส่งเสริม สนับสนุน การอนุรักษ์พลังงานและการบริหารจัดการด้านพลังงานให้มีประสิทธิภาพ  
สูงสุด

#### 5. เพิ่มศักยภาพการค้า การลงทุน ระบบ Logistic และความสัมพันธ์กับประเทศเพื่อนบ้าน

โดยมีเป้าประสงค์ของประเด็นการพัฒนา คือ ผลักดันให้มีการพัฒนาด้านชายแดนภาคใต้ ให้มีศักยภาพ  
อำนวยความสะดวกในการส่งเสริมการค้าชายแดน โดยส่งเสริมและสนับสนุนการจัดตั้งด่านศุลกากร ศูนย์กระจาย  
สินค้า รวมไปถึงระบบคมนาคมขนส่งและโลจิสติกส์ พัฒนาความสัมพันธ์ทางสังคมข้ามพรมแดนระหว่างจังหวัด  
อุตรดิตถ์กับประเทศเพื่อนบ้าน

##### แผนงาน

1. การพัฒนาศักยภาพการค้า การลงทุนกับประเทศเพื่อนบ้าน

2. การเสริมสร้างความสัมพันธ์กับประเทศเพื่อนบ้าน

ตัวชี้วัดความสำเร็จตามเป้าหมายการพัฒนาจังหวัด

1. อัตราการขยายตัวของ GPP เพิ่มขึ้นร้อยละ 1 ต่อปี

2. จำนวนครัวเรือนตกเกณฑ์ลดลงร้อยละ 10 ต่อปี

3. สัดส่วนคดียาเสพติด/ประชากรแสนคน ลดลงร้อยละ 2 ต่อปี

4. อัตราการขยายตัว GPP ภาคเกษตร เพิ่มขึ้นร้อยละ 1 ต่อปี

5. รายได้จากการจำหน่ายสินค้า OTOP เพิ่มขึ้นร้อยละ 5 ต่อปี

6. อัตราการขยายตัวของ GPP ภาคอุตสาหกรรมเพิ่มขึ้น ร้อยละ 1 ต่อปี

7. รายได้จากการท่องเที่ยวเพิ่มขึ้นร้อยละ 1 ต่อปี

8. จำนวนนักท่องเที่ยวเพิ่มขึ้นร้อยละ 1 ต่อปี

9. แหล่งกักเก็บน้ำได้รับการพัฒนาเพิ่มประสิทธิภาพ

10. พื้นที่ป่าเพิ่มขึ้นร้อยละ 0.25 ต่อปี

11. มูลค่าการค้าชายแดนเพิ่มขึ้นร้อยละ 5 ต่อปี

12. จำนวนคนผ่านเข้า – ออก ด้านชายแดนเพิ่มขึ้น ร้อยละ 5 ต่อปี

##### กลยุทธ์

1. พัฒนาจุดผ่านแดนถาวรในทุกด้าน เพื่อให้เป็นประตูสู่ประเทศเพื่อนบ้านและนานาชาติ

2. พัฒนาการค้า การลงทุน การท่องเที่ยวในทุกมิติ ทั้งในประเทศและต่างประเทศ

3. พัฒนาสัมพันธ์ไมตรีและความร่วมมือกับต่างประเทศ

4. พัฒนาโครงสร้างพื้นฐานและระบบ Logistics ที่เอื้อต่อการสร้างมูลค่าเพิ่มแก่สินค้าและการ

บริการ

5. สนับสนุนให้มีการปรับปรุง พัฒนาการท่องเที่ยว สินค้าและบริการบนพื้นฐานเศรษฐกิจสร้างสรรค์

และยุคดิจิทัล

#### 1.4 ยุทธศาสตร์องค์การบริหารส่วนจังหวัดอุดรธานี

วิสัยทัศน์การพัฒนา : เมืองแห่งการพัฒนา คุณภาพชีวิตที่ดี ในวิถีเศรษฐกิจพอเพียง

##### ยุทธศาสตร์การพัฒนา

#### 1. การพัฒนาด้านการส่งเสริมคุณภาพชีวิต

##### แนวทางการพัฒนา

1. ส่งเสริมพัฒนาและการสงเคราะห์คุณภาพชีวิตผู้สูงอายุ ผู้พิการ เด็ก เยาวชน สตรี ผู้ด้อยโอกาส ส่งเสริมให้สังคมพึ่งพาตนเองได้อย่างทั่วถึง และเท่าเทียมกัน
2. ส่งเสริมและพัฒนาคุณภาพชีวิตของประชาชนให้มีคุณภาพชีวิตที่ดีและมีความเข้มแข็งตามแนวคิดปรัชญาเศรษฐกิจพอเพียง
3. ส่งเสริมการสาธารณสุขให้มีคุณภาพและทั่วถึง
4. ส่งเสริมและสนับสนุนการป้องกันการระบาดของโรคติดต่อทุกประเภท
5. จัดให้มีกิจกรรมการแพทย์ฉุกเฉินและส่งเสริมสนับสนุนระบบบริการสาธารณสุข
6. ส่งเสริมและสนับสนุนการป้องกันและปราบปรามอาชญากรรมและการแก้ไขปัญหาอาชญากรรมทุกประเภท

#### 2. การพัฒนาด้านโครงสร้างพื้นฐาน

##### แนวทางการพัฒนา

1. พัฒนาและปรับปรุงเส้นทางคมนาคมให้ได้มาตรฐานและระบบ Logistics ที่เชื่อมต่อการสร้างมูลค่าเพิ่มแก่สินค้าและบริการ เพื่อรองรับการเป็นประชาคมอาเซียน
2. พัฒนาแหล่งน้ำ ระบบชลประทานเพื่อการเกษตรและแหล่งน้ำเพื่อการอุปโภค - บริโภค
3. พัฒนาและปรับปรุงระบบสาธารณูปโภคให้ได้มาตรฐานและการวางผังเมือง
4. พัฒนาเส้นทางคมนาคมให้ได้มาตรฐาน สะดวกปลอดภัยและมีแสงสว่างเพียงพอ

#### 3. การพัฒนาด้านส่งเสริมอาชีพ การลงทุน พาณิชยกรรม และการท่องเที่ยว

##### แนวทางการพัฒนา

1. ส่งเสริมการทำการเกษตรแบบเศรษฐกิจพอเพียง
2. ส่งเสริมและสร้างความเข้มแข็ง พัฒนาให้กลุ่มอาชีพ กลุ่ม OTOP กลุ่มวิสาหกิจชุมชน กลุ่มเกษตรกรต่าง ๆ กลุ่มสตรี ทั้งด้านการผลิตและการตลาด
3. ส่งเสริมอาชีพเพื่อเพิ่มรายได้ให้แก่ประชาชนตามแนวทางปรัชญาเศรษฐกิจพอเพียง
4. พัฒนาและส่งเสริมการท่องเที่ยว

#### 4. การพัฒนาด้านการบริหารจัดการและการอนุรักษ์ทรัพยากรธรรมชาติและสิ่งแวดล้อม

##### แนวทางการพัฒนา

1. สนับสนุน ส่งเสริมการสร้างจิตสำนึกการป้องกัน อนุรักษ์ ป่าไม้ ทรัพยากรธรรมชาติและสิ่งแวดล้อม
2. ส่งเสริม สนับสนุนการอนุรักษ์ป่าไม้และพัฒนาทรัพยากรธรรมชาติและสิ่งแวดล้อม โดยเฉพาะอย่างยิ่งทรัพยากรน้ำและป่าไม้ในพื้นที่ลุ่มน้ำน่านและลุ่มน้ำสาขา
3. บูรณาการการบริหารจัดการน้ำอย่างมีระบบและมีประสิทธิภาพ ทั้งต้นน้ำ กลางน้ำ ปลายน้ำ

4. สนับสนุนการบริหารจัดการขยะมูลฝอยสิ่งปฏิกูลและน้ำเสีย และมลพิษทางน้ำ ทางอากาศ และเสียง โดยการบูรณาการร่วมกัน

5. สนับสนุน ส่งเสริมการใช้พลังงานทดแทน

#### 5. การพัฒนาด้านการศึกษา

แนวทางการพัฒนา

1. ส่งเสริมและสนับสนุนการศึกษาทั้งในและนอกระบบให้ได้มาตรฐาน อย่างทั่วถึงและมีประสิทธิภาพ เพื่อเข้าสู่ประชาคมอาเซียน

2. พัฒนาแหล่งเรียนรู้ นวัตกรรมและเทคโนโลยีสารสนเทศเพื่อการศึกษา

3. เสริมสร้างจริยธรรม คุณธรรมและศีลธรรมแก่ผู้เรียนและบุคลากรทางการศึกษา

4. ส่งเสริมสนับสนุนและพัฒนาครูและบุคลากรทางการศึกษาของโรงเรียนในสังกัด

#### 6. การพัฒนาด้านการศึกษา ศาสนา และวัฒนธรรม ประเพณีและภูมิปัญญาท้องถิ่น

แนวทางการพัฒนา

1. ส่งเสริมสนับสนุนกิจกรรมทำนุบำรุงศาสนา ประเพณี วัฒนธรรมและภูมิปัญญาท้องถิ่น

2. สร้างจิตสำนึกในการอนุรักษ์สืบสานประเพณีวัฒนธรรมและภูมิปัญญาท้องถิ่นและชุมชน

3. ส่งเสริมสนับสนุนกิจกรรมการปลูกฝังคุณธรรม จริยธรรมและค่านิยมอันดี การเผยแพร่และการนำหลักธรรมทางศาสนามาใช้ในชีวิตประจำวัน

4. ส่งเสริมและพัฒนาการกีฬา เพื่อส่งเสริมให้เด็ก เยาวชน ประชาชน ได้ใช้เวลาว่างในการเล่นกีฬา เพื่อสร้างเสริมสุขภาพ โดยมุ่งเน้นสนับสนุนการแข่งขันกีฬาทุกระดับ

5. สนับสนุนพัฒนาสถานที่ออกกำลังกาย ลานกีฬาและสนามกีฬาให้ได้มาตรฐาน

6. พัฒนาสนามกีฬาจังหวัดอุดรดิตต์ (สนามกีฬาหมอนไม้) ให้เป็นศูนย์วิทยาศาสตร์การกีฬาและศูนย์กีฬาสำหรับกีฬาทุกประเภทให้ครบถ้วน และมีมาตรฐาน มีสภาพแวดล้อมที่เอื้อต่อการมีสุขภาพที่ดี รวมถึงการจัดบริการส่งเสริมสุขภาพที่ทันสมัยให้กับเยาวชนและประชาชน

#### 7. การพัฒนาด้านการเมืองการปกครองและการบริหารจัดการตามหลักธรรมาภิบาล (Good Governance)

แนวทางการพัฒนา

1. ส่งเสริมสนับสนุนกิจกรรมในการเทิดทูนและรักษาไว้ซึ่งสถาบันชาติ ศาสนา พระมหากษัตริย์

2. ส่งเสริมการปกครองระบอบประชาธิปไตย อันมีพระมหากษัตริย์ทรงเป็นประมุข

3. ส่งเสริมและสนับสนุนการบริหารงาน โดยยึดหลักธรรมาภิบาลของการบริหารจัดการบ้านเมืองที่ดี มีประสิทธิภาพและประสิทธิผล สามารถตรวจสอบได้

4. พัฒนาและส่งเสริมกระบวนการมีส่วนร่วมของประชาชนในการบริหารจัดการบ้านเมืองที่ดี

5. บูรณาการการทำงานร่วมกันกับองค์กรปกครองส่วนท้องถิ่นอื่น ภาครัฐ ภาคเอกชนและหน่วยงาน

อื่น ๆ

6. ส่งเสริม สนับสนุนสื่อสังคมออนไลน์ (Social Media)

## 1.5 ยุทธศาสตร์การพัฒนาขององค์กรปกครองส่วนท้องถิ่นในเขตจังหวัดอุดรธานี (พ.ศ. 2566 – 2570)

วิสัยทัศน์องค์กรปกครองส่วนท้องถิ่น จังหวัดอุดรธานี “อุดรดีดีเมืองแห่งคุณภาพชีวิต และเมืองน่าอยู่”

### ยุทธศาสตร์การพัฒนา

#### 1. ด้านส่งเสริมคุณภาพชีวิต

##### แนวทางการพัฒนา

1. ส่งเสริมและพัฒนาผู้สูงอายุ ผู้พิการ เด็ก เยาวชน สตรี ผู้ด้อยโอกาสและผู้ป่วยเอดส์
2. ยกระดับคุณภาพชีวิตคนยากจน คนยากไร้และผู้ด้อยโอกาส
3. ส่งเสริมสนับสนุนให้ประชาชนมีสุขภาวะชุมชนท้องถิ่นที่ดี ควบคู่ไปกับการพัฒนาทางสาธารณสุข

ให้มีคุณภาพและบริการอย่างทั่วถึง และอุปกรณ์ทางการแพทย์ที่ทันสมัยพร้อมบุคลากรทางการแพทย์ และแพทย์ประจำตำบล

4. ส่งเสริมสนับสนุนด้านกีฬาและนันทนาการ
5. ส่งเสริมและสนับสนุนการจัดตั้งและพัฒนากองทุนสวัสดิการชุมชนเชิงคุณภาพ
6. สนับสนุนการป้องกันและแก้ไขปัญหาการตั้งครรภ์ก่อนวัยอันควร สร้างภูมิคุ้มกันการตั้งครรภ์ในวันรุ่น

7. พัฒนาข้อมูล ระบบข้อมูลสารสนเทศเพื่ออำนวยความสะดวกในการเชื่อมโยงฐานข้อมูล
8. ส่งเสริมการพัฒนานวัตกรรมแหล่งเรียนรู้ให้เป็นต้นแบบแหล่งเรียนรู้ในอาเซียน
9. ส่งเสริมสนับสนุนการป้องกันและควบคุมโรคระบาดและโรคอุบัติใหม่

#### 2. ด้านโครงสร้างพื้นฐาน

##### แนวทางการพัฒนา

1. พัฒนาเส้นทางคมนาคมขนส่งและการท่องเที่ยว
2. พัฒนาแหล่งน้ำเพื่อการอุปโภค – บริโภค และการเกษตร รวมถึงระบบชลประทาน
3. พัฒนาและปรับปรุงระบบสาธารณูปโภค สาธารณูปการให้ได้มาตรฐาน
4. สนับสนุนส่งเสริมการสร้างเครือข่ายผังเมืองชุมชน และการจัดทำผังเมือง และการใช้ประโยชน์ที่ดินให้มีกลไกการทำงานเครือข่าย ผังเมืองทุกระดับ การจัดทำผังเมืองและการใช้ประโยชน์ที่ดิน
5. พัฒนาระบบโครงสร้างพื้นฐาน และระบบ Logistics ที่เอื้อต่อการสร้างมูลค่าเพิ่มแก่สินค้า และการบริการเพื่อรองรับการเป็นประชาคมอาเซียน

6. การพัฒนาโครงข่ายคมนาคม

#### 3. ด้านการส่งเสริมอาชีพ การลงทุน พาณิชยกรรม และการท่องเที่ยว

##### แนวทางการพัฒนา

1. พัฒนาและส่งเสริมอาชีพ อาชีพหลัก อาชีพรอง อาชีพเสริม เกษตรผสมผสาน อาชีพเกษตรกรรม และอาชีพหลากหลายในชุมชนท้องถิ่น เน้นการฝึกทักษะด้านอาชีพและสนับสนุนศูนย์ฝึกอาชีพชุมชนในรูปแบบการทำงานแบบประชารัฐ

2. ส่งเสริมและสนับสนุนการแก้ไขปัญหาความยากจนตามแนวทางเศรษฐกิจพอเพียง
3. ส่งเสริมและสนับสนุนการนำระบบสหกรณ์มาใช้ในชุมชน หมู่บ้านเพื่อสร้างความเข้มแข็งในชุมชน

หมู่บ้าน

4. ส่งเสริมและพัฒนาศักยภาพอาชีพการเกษตรและกลุ่มเกษตรกรให้มีความเข้มแข็ง
  5. ส่งเสริมและสนับสนุนการพัฒนาผลิตภัณฑ์ชุมชนและท้องถิ่นให้ได้คุณภาพและมาตรฐานและเพิ่มช่องทางการตลาด
  6. ส่งเสริมการค้าและการลงทุน การตลาด ระบบตลาดกลางชุมชนท้องถิ่น เพื่อรองรับการเป็นประชาคมอาเซียน
  7. พัฒนาแหล่งท่องเที่ยวของท้องถิ่น
  8. ส่งเสริมและสนับสนุนให้ทุกภาคส่วนมีส่วนร่วมในการจัดการการท่องเที่ยว
  9. ส่งเสริมสนับสนุนพัฒนาการท่องเที่ยวเชิงนิเวศน์และส่งเสริมเครือข่ายให้มีกลไกการจัดการท่องเที่ยวชุมชนท้องถิ่นทุกระดับ
  10. ส่งเสริมการประชาสัมพันธ์โดยสื่อหลักและสื่อศิลปวัฒนธรรมและจัดกิจกรรมส่งเสริมการท่องเที่ยว
  11. ส่งเสริมและสนับสนุนระบบทางเศรษฐกิจและทุนเกษตรผสมผสาน กลุ่มอาชีพเกษตรกรรม กลุ่มอาชีพในชุมชนท้องถิ่น มีอาชีพหลัก อาชีพรอง อาชีพเสริมให้มีความเข้มแข็งตามปรัชญาเศรษฐกิจพอเพียงและแนวพระราชรัฎฐ์
  12. พัฒนาส่งเสริมสนับสนุนการเพิ่มมูลค่าผลิตภัณฑ์ด้วยการผลิต การรวบรวมการผลิต การแปรรูปและการตลาด บริการพืชผลทางการเกษตร
  13. ส่งเสริมการเกษตรอินทรีย์ชีวภาพปลอดภัยจากสารพิษ
  14. ส่งเสริมและสนับสนุนให้ใช้วัตถุดิบในท้องถิ่น เป็นต้นทุนในการประกอบอาชีพ
  15. ส่งเสริมและพัฒนาด้านกีฬาอาชีพ
4. ด้านการบริหารจัดการและการอนุรักษ์ทรัพยากรธรรมชาติและสิ่งแวดล้อม
- แนวทางการพัฒนา
1. ส่งเสริมสนับสนุนการอนุรักษ์ฟื้นฟูและพัฒนาทรัพยากรธรรมชาติและสิ่งแวดล้อม โดยเฉพาะอย่างยิ่งทรัพยากรน้ำและป่าไม้ในพื้นที่ลุ่มน้ำน่าน และลุ่มน้ำสาขา สร้างเครือข่ายการป้องกันและอนุรักษ์ทรัพยากรธรรมชาติและสิ่งแวดล้อม โดยสร้างเสริมกลไกการทำงานครอบคลุมทุกระดับ
  2. สนับสนุนการบริหารจัดการป่าชุมชนให้มีประสิทธิภาพและมีความยั่งยืน
  3. บูรณาการบริหารจัดการน้ำอย่างมีระบบและมีประสิทธิภาพ ทั้งต้นน้ำ กลางน้ำ ปลายน้ำ ให้มีกลไกการทำงานทุกระดับอย่างมีระบบและมีประสิทธิภาพ
  4. ส่งเสริมสนับสนุนการจัดทำโครงการธนาคารน้ำใต้ดิน
  5. จัดระบบบริหารจัดการขยะมูลฝอย สิ่งปฏิกูลและน้ำเสีย ละมลพิษทางน้ำ ทางอากาศและทางเสียง โดยบูรณาการร่วมกัน
  6. สร้างเครือข่ายกลไกการป้องกันและอนุรักษ์ทรัพยากรธรรมชาติและสิ่งแวดล้อม ให้มีกลไกคณะทำงานในทุกระดับ
  7. ส่งเสริมสนับสนุนการจัดทำแผนแม่บทพลังงานทดแทน และพัฒนาการผลิตและการใช้พลังงานทดแทน

## 5. ด้านศิลปะ วัฒนธรรม จารีตประเพณี ภูมิปัญญาท้องถิ่นและการศึกษา

### แนวทางการพัฒนา

1. ส่งเสริมและสนับสนุนศาสนา ศิลปวัฒนธรรมและประเพณีอันดีงามของท้องถิ่น
2. ส่งเสริมและสนับสนุนการสร้างและพัฒนาจัดการองค์ความรู้ ศูนย์เรียนรู้ชุมชน ศูนย์ข้อมูลภูมิปัญญาท้องถิ่น เครือข่ายศูนย์ปราชญ์ชาวบ้าน การศึกษาทุกระดับและการเรียนรู้ตลอดชีวิต
3. สร้างจิตสำนึกในการอนุรักษ์ ฟื้นฟู สืบทอดและตระหนักถึงคุณค่าและความสำคัญของศิลปวัฒนธรรม ขนบธรรมเนียม ประเพณีท้องถิ่นระหว่างประเทศเพื่อนบ้าน
4. ส่งเสริมและพัฒนาคุณธรรม จริยธรรมของประชาชนและเจ้าหน้าที่ของรัฐ
5. ส่งเสริมและสนับสนุนการศึกษาตลอดชีวิตให้ได้มาตรฐานอย่างทั่วถึง เท่าเทียมและมีประสิทธิภาพ
6. ส่งเสริมและสนับสนุนการเรียนรู้ทุกระดับด้านภาษาสำหรับเด็ก เยาวชน และประชาชน เพื่อรองรับการเข้าสู่มาตรฐานสากล

7. ส่งเสริมและพัฒนาศูนย์พัฒนาเด็กเล็กให้มีคุณภาพ ครอบคลุมทุกตำบล
8. ส่งเสริมและสนับสนุนด้านประวัติศาสตร์และอัตลักษณ์ของท้องถิ่น
9. ส่งเสริมการศึกษาภาคบังคับให้มีคุณภาพและกระจายโอกาสให้ได้รับการเรียนรู้ทุกระดับ
10. ส่งเสริมและสนับสนุนการศึกษาโดยใช้เทคโนโลยีสารสนเทศเพื่อเพิ่มศักยภาพการเรียนรู้
11. ส่งเสริมการพัฒนานวัตกรรมแหล่งเรียนรู้ให้เป็นต้นแบบแหล่งเรียนรู้ในอาเซียน

## 6. ด้านการจัดระเบียบชุมชน/สังคม และการรักษาความสงบเรียบร้อย

### แนวทางการพัฒนา

1. ส่งเสริมการปกครองระบอบประชาธิปไตยอันมีพระมหากษัตริย์ทรงเป็นประมุข ตลอดจนการมีส่วนร่วมของประชาชนและกระบวนการประชาสังคมและการเมืองภาคประชาชนและภาคพลเมือง
2. สร้างสภาพแวดล้อมเมืองและชุมชนให้สวยงามน่าอยู่ เสริมสร้างและพัฒนากลไกการมีส่วนร่วมทุกระดับ เครือข่ายประชาสังคมระดับหมู่บ้าน/ระดับตำบล ระดับอำเภอ (ศปม. ศปต. ศปอ.)
3. พัฒนาและส่งเสริมกระบวนการมีส่วนร่วมของประชาชนในการบริหารจัดการบ้านเมืองที่ดี
4. ส่งเสริมและสนับสนุนการป้องกันและบรรเทาสาธารณภัยแก่ประชาชนและผู้ประสบภัย
5. การเพิ่มประสิทธิภาพการปฏิบัติราชการและการบริการประชาชน โดยยึดหลักธรรมาภิบาล
6. บูรณาการการทำงานร่วมกับองค์กรปกครองส่วนท้องถิ่นอื่น ภาครัฐ ภาคเอกชน และหน่วยงานอื่น ๆ
7. ส่งเสริมและสนับสนุนการใช้สื่อในชุมชนท้องถิ่น เพื่อประสานการพัฒนา สร้างความเข้าใจและความร่วมมือในการพัฒนาท้องถิ่น และรู้จักสามัคคี
8. ส่งเสริมการบังคับใช้กฎหมายในการดูแลคุ้มครองพื้นที่สาธารณประโยชน์
9. ส่งเสริมความเข้มแข็งของภาคพลเมือง ประชาสังคม สนับสนุนการจัดตั้งและพัฒนาเครือข่ายองค์กรชุมชน สภาองค์กรชุมชน/ตำบล และเครือข่ายประชาสังคม
10. สนับสนุนป้องกันชีวิตและทรัพย์สินของประชาชน เครือข่ายหมู่บ้าน ตำบลและอำเภอ
11. สนับสนุนการป้องกันปัญหาเสพติดและอบายมุขในทุกพื้นที่
12. ส่งเสริมและสนับสนุนกิจกรรม To Be Number One

13. ส่งเสริมและสนับสนุนให้ประชาชนมีความรู้ด้านกฎหมาย

## 7. ด้านการบริหารจัดการตามหลักธรรมาภิบาล (Good Governance)

แนวทางการพัฒนา

1. การพัฒนาบุคลากร พัฒนางองค์กรเพื่อให้ทันต่อเหตุการณ์/ทันต่อโลก
2. การป้องกันปราบปรามการทุจริตทุกรูปแบบ
3. ส่งเสริมสนับสนุน บูรณาการร่วมกับหน่วยงานต่าง ๆ ให้มีการบริหารจัดการตามหลักธรรมาภิบาล
4. ส่งเสริมสนับสนุนสื่อสังคมออนไลน์ (Social Media)
5. ส่งเสริมสนับสนุนสื่อด้านการประชาสัมพันธ์และการสื่อสารให้มีทุกช่องทาง หลากหลาย

สอดคล้องกับพื้นที่ จัดให้มีกลไกการจัดการทุกระดับ

### 2. ยุทธศาสตร์การพัฒนาขององค์การบริหารส่วนตำบลบ้านเสี้ยว

#### 2.1 วิสัยทัศน์องค์การบริหารส่วนตำบลบ้านเสี้ยว

“ตำบลแห่งคุณธรรม ก้าวนำการศึกษา ก้าวหน้าคุณภาพชีวิต เศรษฐกิจพออยู่พอกิน วัฒนธรรมท้องถิ่นดำรง”

#### 2.2 ยุทธศาสตร์การพัฒนา

ยุทธศาสตร์ที่ 1 การพัฒนาด้านโครงสร้างพื้นฐาน ระบบสาธารณูปโภคสาธารณูปการ

ยุทธศาสตร์ที่ 2 การพัฒนาและอนุรักษ์ด้านทรัพยากรธรรมชาติและสิ่งแวดล้อมอย่างยั่งยืน

ยุทธศาสตร์ที่ 3 การพัฒนาด้านอาชีพและการเกษตร โดยยึดหลักปรัชญาเศรษฐกิจพอเพียงตามแนว

พระดำริ

ยุทธศาสตร์ที่ 4 การพัฒนาด้านสังคม คุณภาพชีวิต และการรักษาความสงบเรียบร้อย

ยุทธศาสตร์ที่ 5 การพัฒนาด้านการศึกษา ศาสนา กีฬาและนันทนาการ การอนุรักษ์ฟื้นฟูและการสืบสานศิลปวัฒนธรรม ขนบธรรมเนียม จารีตประเพณีและภูมิปัญญาท้องถิ่น

ยุทธศาสตร์ที่ 6 การพัฒนาด้านการบริหารจัดการองค์กรและกิจการบ้านเมืองที่ดีตามหลักธรรมาภิบาล และการเสริมสร้างระบอบประชาธิปไตย

#### 2.3 เป้าประสงค์

1. เพื่อยกระดับโครงสร้างพื้นฐาน ระบบสาธารณูปโภคสาธารณูปการให้มีมาตรฐาน และพัฒนาจัดหาแหล่งน้ำเพื่อการอุปโภค บริโภค และระบบชลประทานเพื่อการเกษตร เพื่อเป็นฐานในการพัฒนาทางเศรษฐกิจในพื้นที่

2. เพื่อสร้างคุณภาพชีวิตที่ดีให้แก่ประชาชนให้มีความเป็นอยู่ที่ดี มีความสุข ประชาชนมีรายได้และได้รับการดูแล มีความมั่นคงปลอดภัยในชีวิตและทรัพย์สินและได้รับสวัสดิการที่เหมาะสม

3. เพื่อพัฒนาอาชีพของประชาชน โดยยึดหลักปรัชญาเศรษฐกิจพอเพียงตามแนวพระราชดำริ

4. เพื่อพัฒนาและเพิ่มศักยภาพด้านการศึกษาของเด็ก เยาวชนและประชาชน ให้สามารถอ่านออกเขียนได้ คิดคำนวณเลขเป็น มีความรู้และทักษะภาษาต่างประเทศ การรักษาและจรรโลงทางด้านศาสนา การพัฒนาทักษะด้านการกีฬาและนันทนาการ และการอนุรักษ์ฟื้นฟูและการสืบสานศิลปวัฒนธรรม ขนบธรรมเนียม จารีตประเพณีและภูมิปัญญาท้องถิ่น

5. เพื่อให้มีการบริหารจัดการทรัพยากรธรรมชาติและสิ่งแวดล้อมที่ดีมีประสิทธิภาพ และเป็นธรรม รักษาและสร้างความสมดุลของระบบนิเวศโดยการมีส่วนร่วมของประชาชนในท้องถิ่น

6. เพื่อพัฒนาและสร้างระบบการบริหารจัดการองค์กรและกิจการบ้านเมืองที่ดีตามหลักธรรมาภิบาล และการเสริมสร้างระบอบประชาธิปไตยอันมีพระมหากษัตริย์ทรงเป็นประมุข โดยการมีส่วนร่วมของทุกภาคส่วน เพื่อให้เกิดการพัฒนาที่สมดุลถูกต้องกับปัญหาความต้องการของประชาชน สังคมมีความสมานฉันท์และเป็นธรรม

7. เพื่อให้มีกลไกและกระบวนการมีส่วนร่วมในการป้องกันและแก้ไขปัญหาอาชญากรรม การจัดระเบียบสังคมและการรักษาความสงบเรียบร้อย

8. เพื่อการป้องกันและบรรเทาสาธารณภัย การป้องกันการแพร่ระบาดของโรคติดต่อและโรคอุบัติใหม่ รวมถึงการบริหารจัดการระบบการแพทย์ฉุกเฉินอย่างมีประสิทธิภาพ เป็นธรรมและทั่วถึง

## 2.4 เป้าหมายและตัวชี้วัด

1. โครงสร้างพื้นฐานและสาธารณูปโภคสาธารณูปการได้รับการพัฒนาที่ได้มาตรฐานครอบคลุมพื้นที่มีความสะดวกเพียงพอเพื่อเตรียมความพร้อมการเข้าสู่ประชาคมอาเซียน มีแหล่งน้ำสำหรับอุปโภคบริโภคและเพื่อการเกษตรที่เพียงพอ ประชาชนเข้าถึงบริการสาธารณะ

2. พัฒนาอาชีพ รายได้ให้เกิดความมั่นคง ประชาชนมีสุขภาพร่างกายแข็งแรง ห่างไกลยาเสพติดและอบายมุขและโรคติดต่อ เกิดความสามัคคีในชุมชน เด็ก เยาวชน สตรี คนชรา คนพิการ และผู้ด้อยโอกาสได้รับการดูแลและได้รับสวัสดิการทางสังคมที่เหมาะสม กลุ่มองค์กร ครอบครัวยุคใหม่มีความเข้มแข็ง มีความปลอดภัยในชีวิตและทรัพย์สิน มีแหล่งท่องเที่ยวที่น่าเที่ยวน่าชม และประชาชนได้รับการบริการระบบการแพทย์ฉุกเฉินเพื่อลดความเสี่ยงการเสียชีวิตจากอุบัติเหตุฉุกเฉิน

3. ประชาชนมีการประยุกต์ภูมิปัญญามาใช้ในการดำรงชีพตามแนวทางเศรษฐกิจพอเพียง สนับสนุนให้มีการแปรรูปผลิตภัณฑ์ทางการเกษตร เกษตรกรใช้ปุ๋ยอินทรีย์แทนปุ๋ยเคมี ดันทุนการผลิตภาคการเกษตรลดลง มีตลาดกลางเพื่อกระจายและแลกเปลี่ยนผลผลิตทางการเกษตรในพื้นที่ ผลผลิตทางการเกษตรมีมูลค่าเพิ่มขึ้น

4. ยกระดับคุณภาพการศึกษาทั้งในและนอกระบบอย่างทั่วถึง และการอนุรักษ์ประเพณีวัฒนธรรมที่เป็นเอกลักษณ์ท้องถิ่นอย่างต่อเนื่อง ผู้ด้อยโอกาสทางการศึกษาได้รับการศึกษาในระดับที่สูงขึ้น มีความโดดเด่นด้านการศึกษาและนันทนาการ โบราณสถานโบราณเจดีย์ได้รับการทะนุบำรุงรักษา ประชาชนมีจริยธรรมและคุณธรรมอันดี ประประชาชนมีความรู้ด้านภาษาต่างประเทศสามารถสื่อสารกับประเทศเพื่อนบ้านได้

5. บริหารจัดการทรัพยากรธรรมชาติให้เกิดประโยชน์สูงสุด มลภาวะอยู่ในเกณฑ์มาตรฐาน ประชาชนมีจิตสำนึกดีและมีส่วนร่วมในการอนุรักษ์/ฟื้นฟู เป็นชุมชนสีเขียวน่าอยู่ มีระบบกำจัดขยะที่ถูกสุขลักษณะ มีการใช้หญ้าแฝกเพื่อการอนุรักษ์ดินและแหล่งน้ำตามแนวพระราชดำริ

6. เพิ่มประสิทธิภาพการบริหารจัดการและการให้บริการที่รวดเร็วโปร่งใส ตามหลักธรรมาภิบาล ประชาชนพึงพอใจ มีวัตถุประสงค์สำนักงานที่เพียงพอ บุคลากรมีความตั้งใจและทุ่มเทในการทำงานและได้รับการสนับสนุนให้มีการศึกษาในระดับที่สูงขึ้น การจัดเก็บภาษีในพื้นที่ที่มีประสิทธิภาพ บูรณาการกับทุกภาคส่วนที่เกี่ยวข้อง เพื่อลดความซ้ำซ้อนในการปฏิบัติหน้าที่ องค์กรมีความเข้มแข็งสามัคคี ทำงานเป็นทีมงาน และการประสานขอรับการสนับสนุนงบประมาณจากภายนอกเพื่อการพัฒนาท้องถิ่น



7. สังคมมีความเป็นระเบียบเกิดความสงบเรียบร้อย ประชาชนมีความปลอดภัยในชีวิตและทรัพย์สิน ปัญหาเสพติดในพื้นที่ได้รับการแก้ไขให้หมดสิ้นไปหรือเบาบางลงโดยการมีส่วนร่วมจากทุกภาคส่วน ประชาชนมีส่วนร่วมในการพัฒนาท้องถิ่น และเลื่อมใสในการปกครองระบอบประชาธิปไตยอันมีพระมหากษัตริย์ทรงเป็นประมุข

## 2.5 กลยุทธ์

1. ก่อสร้างและปรับปรุงซ่อมแซมระบบน้ำประปา ประปาภูเขา ระบบน้ำบาดาล บ่อน้ำ และแหล่งน้ำอื่น ๆ
2. ก่อสร้างและปรับปรุงซ่อมแซมถนนคอนกรีตเสริมเหล็ก ถนนลาดยาง ถนนดินลูกรัง สะพาน บล็อกคอนกรีต
3. ก่อสร้างและปรับปรุงซ่อมแซมอ่างเก็บน้ำ ฝาย ทำนบกั้นน้ำ พนังกั้นน้ำ ดาดคอนกรีต สถานีสูบน้ำ พลังไฟฟ้า และคลองเหมืองส่งน้ำ
4. ก่อสร้างและปรับปรุงซ่อมแซมรางระบายน้ำ ท่อระบายน้ำ
5. ขยายเขตไฟฟ้าสาธารณะ การติดตั้งเพิ่มเติม และการปรับปรุง ซ่อมแซมไฟฟ้าสาธารณะ
6. ขุดอ่างเก็บน้ำ สระน้ำ คลอง รวมทั้งการขุดลอกคลอง สระน้ำ ลำห้วยต่าง ๆ
7. ก่อสร้างและปรับปรุงซ่อมแซมอาคาร ศาลา โรงอาหาร รั้ว หอกระจายข่าว และสิ่งปลูกสร้างอื่น ๆ
8. ก่อสร้างและปรับปรุงซ่อมแซมสนามกีฬา ลานกีฬา และสวนสาธารณะ
9. บริหารจัดการทรัพยากรป่าไม้ ป่าชุมชน ที่สาธารณะและการอนุรักษ์ดิน/แหล่งน้ำ
10. ส่งเสริมการปลูกป่าไม้สองข้างถนน ตามสถานที่ราชการ ที่สาธารณะ การปลูกสวนป่าชุมชน การปลูกป่าเฉลิมพระเกียรติและการสนับสนุนการปลูกหญ้าแฝก อันเนื่องมาจากพระราชดำริ
11. บริหารจัดการการจำกัดขยะ มูลฝอย เศษไม้ สิ่งปฏิกูล มลพิษทางเสียง อากาศและน้ำ
12. ส่งเสริมสนับสนุนศูนย์บริการและถ่ายทอดเทคโนโลยีการเกษตรประจำตำบล เพื่อการพัฒนาอาชีพทางการเกษตร
13. ส่งเสริมการพัฒนาอาชีพทางการเกษตร
14. ส่งเสริมสนับสนุนการพัฒนาศักยภาพเด็ก เยาวชน สตรี ผู้สูงอายุ ผู้พิการ และผู้ด้อยโอกาสทางสังคม และจัดให้มีสวัสดิการทางสังคมที่เหมาะสม
15. ส่งเสริมสนับสนุนการพัฒนาคุณภาพชีวิตของประชาชนในหมู่บ้าน/ตำบล ให้ปลอดภัยจากโรคเอดส์ โรคไข้เลือดออก โรคพิษสุนัขบ้า โรคเบาหวาน และความดันโลหิต โรคติดต่อและไม่ติดต่ออื่น ๆ โรคอุบัติใหม่ รวมถึงการเฝ้าระวังและติดตามผู้ที่มีสารเคมีตกค้างในร่างกายจากภาค การเกษตรและกลุ่มผู้เสี่ยงจากสารเสพติด
16. ส่งเสริมสนับสนุนการสร้างเสริมสุขภาพพลานามัยของเด็กเยาวชน และประชาชนทุกเพศทุกวัย ให้มีสุขภาพร่างกายที่สมบูรณ์แข็งแรงด้วยการบริโภคอาหารที่ถูกสุขลักษณะและการออกกำลังกายที่เหมาะสม
17. ส่งเสริมด้านการสาธารณสุขมูลฐาน และอาสาสมัครสาธารณสุขมูลฐานประจำหมู่บ้าน ให้สามารถบริหารงานสาธารณสุขมีประสิทธิภาพ เพื่อการสร้างเสริมสุขภาพที่ดีของประชาชน
18. ส่งเสริมและพัฒนางานด้านการป้องกันและบรรเทาสาธารณภัย การฝึกอบรมและการฝึกทบทวนอาสาสมัครป้องกันภัยฝ่ายพลเรือน (อปพร.) ให้มีศักยภาพและมีจำนวนที่เพียงพอตามร้อยละของจำนวนประชากร เพื่อการสร้างความมั่นคงและความ ปลอดภัยในชีวิตและทรัพย์สินของประชาชน
19. การให้บริการระบบการแพทย์ฉุกเฉินแก่ประชาชน

20. ส่งเสริมสนับสนุนการจัดตั้งและการพัฒนาศักยภาพ กลุ่ม/องค์กร ประชาคมหมู่บ้าน ประชาคมตำบล กลุ่มอาสาสมัคร เพื่อการพัฒนาหมู่บ้าน/ตำบล ทั้งด้านเศรษฐกิจ สังคม การเมืองและการปกครอง
21. ส่งเสริมสนับสนุนการฝึกอบรม และการพัฒนาด้านอาชีพการรวมกลุ่มอาชีพ และการสร้างเครือข่าย การจัดให้มีศูนย์จำหน่ายสินค้าในตำบล และการพัฒนาผลิตภัณฑ์ เพื่อสร้างรายได้เสริมให้กับประชาชน
22. ส่งเสริมการศึกษาก่อนระดับวัยเรียนของศูนย์พัฒนาเด็กเล็ก เพื่อเตรียมความพร้อมในการเรียนรู้ของเด็กในระดับการศึกษาที่สูงขึ้น
23. ส่งเสริมสนับสนุนการศึกษาทั้งในระบบ นอกระบบ และการศึกษาตามอัธยาศัย ส่งเสริมและสนับสนุนการสร้างองค์ความรู้ภูมิปัญญาท้องถิ่น การศึกษาทุกระดับและการเรียนรู้ตลอดชีวิต
24. ส่งเสริมสนับสนุนการจัดกิจกรรมต่าง ๆ ที่สำคัญและเกี่ยวข้องกับการศึกษา ศาสนา กีฬาและนันทนาการ การอนุรักษ์พันธุ์พืชและการสืบสานศิลปวัฒนธรรม ขนบธรรมเนียม จารีตประเพณีและภูมิปัญญาท้องถิ่น
25. ส่งเสริมและพัฒนาคุณธรรมและจริยธรรมของประชาชน
26. บูรณาการรวมพลังแผ่นดินทุกภาคส่วนเพื่อเอาชนะยาเสพติดอย่างยั่งยืน
27. ปรับปรุงภูมิทัศน์ จัดหาและติดตั้งอุปกรณ์เพื่อการรักษาความปลอดภัยทางด้านจราจร
28. ส่งเสริมสนับสนุนให้ประชาชนได้มีส่วนร่วมในด้านการเมืองการบริหาร และการสร้างเสริมการปกครองระบอบประชาธิปไตยอันมีพระมหากษัตริย์ทรงเป็นประมุข
29. ส่งเสริมสนับสนุนให้บุคลากรในองค์กรปกครองส่วนท้องถิ่นได้รับการศึกษาและฝึกอบรมในทุก ๆ ด้าน

## 2.6 จุดยืนทางยุทธศาสตร์ (Positioning)

1. ส่งเสริมการประกอบอาชีพและการเกษตรให้กับประชาชนแบบเศรษฐกิจพอเพียงก้าวหน้า ลดการใช้สารเคมีใส่ภาคการเกษตร ส่งเสริมการใช้ปุ๋ยอินทรีย์และปุ๋ยชีวภาพแทน เป็นแหล่งผลิตมะขามหวานคุณภาพดี
2. พัฒนาเส้นทางคมนาคมให้มีมาตรฐานและครอบคลุมพื้นที่ มีแหล่งน้ำเพื่อการอุปโภค บริโภค และเพื่อการเกษตรที่เพียงพอ
3. ส่งเสริมให้ประชาชนมีอาชีพเสริมหลังภาคเกษตรกรรมที่มั่นคง มีรายได้เสริมที่หลากหลาย
4. พัฒนาระบบการให้บริการด้านสุขภาพและจัดให้มีสวัสดิการที่ดีและเหมาะสมแก่ประชาชน
5. การส่งเสริมและพัฒนาสินค้าท้องถิ่น (OTOP) ให้ได้มาตรฐานและเป็นที่ต้องการของตลาด
6. การบริหารจัดการองค์กรให้มีคุณภาพ โปร่งใส ตรวจสอบได้ ภายใต้หลักธรรมาภิบาลและการมีส่วนร่วมของประชาชน
7. พัฒนาและยกระดับศักยภาพการศึกษาในท้องถิ่นให้มีคุณภาพ เด็ก เยาวชน และประชาชนมีความรู้และทักษะด้านภาษาต่างประเทศ เพื่อความพร้อมสู่อาเซียนและเข้าสู่มาตรฐานสากล

## 2.7 ความเชื่อมโยงของยุทธศาสตร์

ยุทธศาสตร์การพัฒนาขององค์การบริหารส่วนตำบลบ้านเสี้ยว กำหนดไว้ 6 ยุทธศาสตร์ ซึ่งมีความเชื่อมโยงสอดคล้องกับยุทธศาสตร์ชาติ (พ.ศ. 2561 – 2580) แผนพัฒนาเศรษฐกิจและสังคมแห่งชาติ ฉบับที่ 13 (พ.ศ. 2566 – 2570) แผนพัฒนาจังหวัดภาคเหนือตอนล่าง พ.ศ. 2566 – 2570 (พิษณุโลก เพชรบูรณ์ ตาก สุโขทัย อุตรดิตถ์) แผนพัฒนาจังหวัดอุตรดิตถ์ ยุทธศาสตร์พัฒนาจังหวัดอุตรดิตถ์ ยุทธศาสตร์องค์การบริหารส่วนจังหวัดอุตรดิตถ์ และยุทธศาสตร์การพัฒนาขององค์กรปกครองส่วนท้องถิ่นในเขตจังหวัดอุตรดิตถ์ (พ.ศ. 2566 – 2570) ดังนี้

ยุทธศาสตร์ที่ 1 การพัฒนาด้านโครงสร้างพื้นฐาน ระบบสาธารณสุขปโภคสาธารณสุขการ มีความเชื่อมโยงและสอดคล้องกับยุทธศาสตร์ชาติ (พ.ศ. 2561 – 2580) ประเด็นยุทธศาสตร์ที่ 2 ด้านการสร้างความสามารถในการแข่งขัน เชื่อมโยงและสอดคล้องกับแผนพัฒนาเศรษฐกิจและสังคมแห่งชาติ ฉบับที่ 13 (พ.ศ. 2566 – 2570) แผนกลยุทธ์รายหมุดหมายที่ 8 ไทยมีพื้นที่และเมืองอัจฉริยะที่น่าอยู่ ปลอดภัย เด็ดขาดได้อย่างยั่งยืน เชื่อมโยงและสอดคล้องกับแผนพัฒนากลุ่มจังหวัดภาคเหนือตอนล่าง พ.ศ. 2566 – 2570 (พิษณุโลก เพชรบูรณ์ ตาก สุโขทัย อุตรดิตถ์) ประเด็นการพัฒนาที่ 1 ส่งเสริมการค้า การลงทุนโครงข่ายคมนาคมและสิ่งอำนวยความสะดวกเพื่อรองรับการพัฒนา เชื่อมโยงและสอดคล้องกับแผนพัฒนาจังหวัดอุตรดิตถ์ ยุทธศาสตร์พัฒนาจังหวัดอุตรดิตถ์ ประเด็นการพัฒนาที่ 1 เสริมสร้างบ้านเมืองให้น่าอยู่ สร้างชุมชนและครอบครัวเข้มแข็ง เพื่อให้มีคุณภาพชีวิตที่ดี เชื่อมโยงและสอดคล้องกับยุทธศาสตร์องค์การบริหารส่วนจังหวัดอุตรดิตถ์ ยุทธศาสตร์การพัฒนาที่ 2 การพัฒนาด้านโครงสร้างพื้นฐาน และเชื่อมโยงและสอดคล้องกับยุทธศาสตร์การพัฒนาขององค์กรปกครองส่วนท้องถิ่นในเขตจังหวัดอุตรดิตถ์ (พ.ศ. 2566 – 2570) ยุทธศาสตร์การพัฒนาที่ 2 ด้านโครงสร้างพื้นฐาน

ยุทธศาสตร์ที่ 2 การพัฒนาและอนุรักษ์ด้านทรัพยากรธรรมชาติและสิ่งแวดล้อมอย่างยั่งยืน มีความเชื่อมโยงและสอดคล้องกับยุทธศาสตร์ชาติ (พ.ศ. 2561 – 2580) ประเด็นยุทธศาสตร์ที่ 5 ยุทธศาสตร์ชาติด้านการสร้างการเติบโตบนคุณภาพชีวิตที่เป็นมิตรต่อสิ่งแวดล้อม เชื่อมโยงและสอดคล้องกับแผนพัฒนาเศรษฐกิจและสังคมแห่งชาติ ฉบับที่ 13 (พ.ศ. 2566 – 2570) แผนกลยุทธ์รายหมุดหมายที่ 10/11 ไทยมีเศรษฐกิจหมุนเวียนและสังคมคาร์บอนต่ำ/ไทยสามารถลดความเสี่ยงและผลกระทบจากภัยธรรมชาติและเปลี่ยนแปลงสภาพภูมิอากาศ เชื่อมโยงและสอดคล้องกับแผนพัฒนากลุ่มจังหวัดภาคเหนือตอนล่าง พ.ศ. 2566 – 2570 (พิษณุโลก เพชรบูรณ์ ตาก สุโขทัย อุตรดิตถ์) ประเด็นการพัฒนาที่ 5 การบริหารจัดการทรัพยากรธรรมชาติและสิ่งแวดล้อมอย่างยั่งยืน เชื่อมโยงและสอดคล้องกับแผนพัฒนาจังหวัดอุตรดิตถ์ ยุทธศาสตร์พัฒนาจังหวัดอุตรดิตถ์ ประเด็นการพัฒนาที่ 4 อนุรักษ์ฟื้นฟูทรัพยากรธรรมชาติและแหล่งน้ำและส่งเสริมพัฒนาพลังงานที่เป็นมิตรกับสิ่งแวดล้อม เชื่อมโยงและสอดคล้องกับยุทธศาสตร์องค์การบริหารส่วนจังหวัดอุตรดิตถ์ ยุทธศาสตร์การพัฒนาที่ 4 การพัฒนาด้านการบริหารจัดการและการอนุรักษ์ทรัพยากรธรรมชาติและสิ่งแวดล้อม และเชื่อมโยงและสอดคล้องกับยุทธศาสตร์การพัฒนาขององค์กรปกครองส่วนท้องถิ่นในเขตจังหวัดอุตรดิตถ์ (พ.ศ. 2566 – 2570) ยุทธศาสตร์การพัฒนาที่ 4 ด้านการบริหารจัดการและการอนุรักษ์ทรัพยากรธรรมชาติและสิ่งแวดล้อม

ยุทธศาสตร์ที่ 3 การพัฒนาด้านอาชีพและการเกษตร โดยยึดหลักปรัชญาเศรษฐกิจพอเพียงตามแนวพระดำริ มีความเชื่อมโยงและสอดคล้องกับยุทธศาสตร์ชาติ (พ.ศ. 2561 – 2580) ประเด็นยุทธศาสตร์ที่ 2/4/5 ยุทธศาสตร์ชาติด้านการสร้างความสามารถในการแข่งขัน/ยุทธศาสตร์ชาติด้านการสร้างโอกาสและความเสมอภาคทางสังคม/ด้านการสร้างการเติบโตบนคุณภาพชีวิตที่เป็นมิตรต่อสิ่งแวดล้อม เชื่อมโยงและสอดคล้องกับแผนพัฒนาเศรษฐกิจและสังคมแห่งชาติ ฉบับที่ 13 (พ.ศ. 2566 – 2570) แผนกลยุทธ์รายหมุดหมายที่ 1/9/10 ไทยเป็นประเทศชั้นนำด้านสินค้าเกษตรและเกษตรแปรรูปมูลค่าสูง/ไทยมีความยากจนข้ามรุ่นลดลง และคนไทยทุกคนมีความคุ้มครองทางสังคมที่เพียงพอ เหมาะสม/ไทยมีเศรษฐกิจหมุนเวียนและสังคมคาร์บอนต่ำ เชื่อมโยงและสอดคล้องกับแผนพัฒนากลุ่มจังหวัดภาคเหนือตอนล่าง พ.ศ. 2566 – 2570 (พิษณุโลก เพชรบูรณ์ ตาก สุโขทัย อุตรดิตถ์) ประเด็นการพัฒนาที่ 3/5 การเพิ่มประสิทธิภาพการผลิตและสร้างมูลค่าเพิ่มให้สินค้าเกษตรสอดคล้องกับการตลาดด้วยนวัตกรรมและเทคโนโลยี/การบริหารจัดการทรัพยากรธรรมชาติและสิ่งแวดล้อมอย่างยั่งยืน เชื่อมโยงและสอดคล้องกับแผนพัฒนาจังหวัดอุตรดิตถ์ ยุทธศาสตร์พัฒนาจังหวัดอุตรดิตถ์ ประเด็นการพัฒนาที่ 1/2 เสริมสร้างบ้านเมืองให้

นำอยู่ สร้างชุมชนและครอบครัวเข้มแข็ง เพื่อให้มีคุณภาพชีวิตที่ดี/พัฒนาเกษตรกรรม อุตสาหกรรม ผลิตภัณฑ์ OTOP ให้มีคุณภาพปลอดภัยได้มาตรฐานและมีการบริหารจัดการด้านการตลาดที่มีประสิทธิภาพ *เชื่อมโยงและสอดคล้องกับยุทธศาสตร์องค์การบริหารส่วนจังหวัดอุดรดิตถ์ ยุทธศาสตร์การพัฒนาด้านที่ 3 การพัฒนาด้านส่งเสริมอาชีพ การลงทุน พาณิชยกรรม และการท่องเที่ยว และเชื่อมโยงและสอดคล้องกับยุทธศาสตร์การพัฒนาขององค์กรปกครองส่วนท้องถิ่นในเขตจังหวัดอุดรดิตถ์ (พ.ศ. 2566 – 2570) ยุทธศาสตร์การพัฒนาด้านที่ 3 ด้านการส่งเสริมอาชีพ การลงทุน พาณิชยกรรม และการท่องเที่ยว*

ยุทธศาสตร์ที่ 4 การพัฒนาด้านสังคม คุณภาพชีวิต และการรักษาความสงบเรียบร้อย *มีความเชื่อมโยงและสอดคล้องกับยุทธศาสตร์ชาติ (พ.ศ. 2561 – 2580) ประเด็นยุทธศาสตร์ที่ 1/3/4 ยุทธศาสตร์ชาติด้านความมั่นคง/ยุทธศาสตร์ชาติด้านการพัฒนาและเสริมสร้างศักยภาพทรัพยากรมนุษย์/ยุทธศาสตร์ชาติด้านการสร้างโอกาสและความเสมอภาคทางสังคม เชื่อมโยงและสอดคล้องกับแผนพัฒนาเศรษฐกิจและสังคมแห่งชาติ ฉบับที่ 13 (พ.ศ. 2566 – 2570) แผนกลยุทธ์รายหมุดหมายที่ 12 ไทยมีกำลังคนสมรรถนะสูงมุ่งเรียนรู้อย่างต่อเนื่อง ตอบโจทย์การพัฒนาแห่งอนาคต เชื่อมโยงและสอดคล้องกับแผนพัฒนากลุ่มจังหวัดภาคเหนือตอนล่าง พ.ศ. 2566 – 2570 (พิษณุโลก เพชรบูรณ์ ตาก สุโขทัย อุดรดิตถ์) ประเด็นการพัฒนาด้านที่ 4 การพัฒนาทรัพยากรมนุษย์สุขภาพครบวงจร เชื่อมโยงและสอดคล้องกับแผนพัฒนาจังหวัดอุดรดิตถ์ ยุทธศาสตร์พัฒนาจังหวัดอุดรดิตถ์ ประเด็นการพัฒนาด้านที่ 1 เสริมสร้างบ้านเมืองให้น่าอยู่ สร้างชุมชนและครอบครัวเข้มแข็ง เพื่อให้มีคุณภาพชีวิตที่ดี เชื่อมโยงและสอดคล้องกับยุทธศาสตร์องค์การบริหารส่วนจังหวัดอุดรดิตถ์ ยุทธศาสตร์การพัฒนาด้านที่ 1 การพัฒนาด้านการส่งเสริมคุณภาพชีวิต และเชื่อมโยงและสอดคล้องกับยุทธศาสตร์การพัฒนาขององค์กรปกครองส่วนท้องถิ่นในเขตจังหวัดอุดรดิตถ์ (พ.ศ. 2566 – 2570) ยุทธศาสตร์การพัฒนาด้านที่ 1 ด้านส่งเสริมคุณภาพชีวิต*

ยุทธศาสตร์ที่ 5 การพัฒนาด้านการศึกษา ศาสนา กีฬาและนันทนาการ การอนุรักษ์ฟื้นฟูและการสืบสานศิลปวัฒนธรรม ขนบธรรมเนียม จารีตประเพณีและภูมิปัญญาท้องถิ่น *มีความเชื่อมโยงและสอดคล้องกับยุทธศาสตร์ชาติ (พ.ศ. 2561 – 2580) ประเด็นยุทธศาสตร์ที่ 3 ยุทธศาสตร์ชาติด้านการพัฒนาและเสริมสร้างศักยภาพทรัพยากรมนุษย์ เชื่อมโยงและสอดคล้องกับแผนพัฒนาเศรษฐกิจและสังคมแห่งชาติ ฉบับที่ 13 (พ.ศ. 2566 – 2570) แผนกลยุทธ์รายหมุดหมายที่ 12 ไทยมีกำลังคนสมรรถนะสูงมุ่งเรียนรู้อย่างต่อเนื่อง ตอบโจทย์การพัฒนาแห่งอนาคต เชื่อมโยงและสอดคล้องกับแผนพัฒนากลุ่มจังหวัดภาคเหนือตอนล่าง พ.ศ. 2566 – 2570 (พิษณุโลก เพชรบูรณ์ ตาก สุโขทัย อุดรดิตถ์) ประเด็นการพัฒนาด้านที่ 4 การพัฒนาทรัพยากรมนุษย์สุขภาพครบวงจร เชื่อมโยงและสอดคล้องกับแผนพัฒนาจังหวัดอุดรดิตถ์ ยุทธศาสตร์พัฒนาจังหวัดอุดรดิตถ์ ประเด็นการพัฒนาด้านที่ 1/3 เสริมสร้างบ้านเมืองให้น่าอยู่ สร้างชุมชนและครอบครัวเข้มแข็ง เพื่อให้มีคุณภาพชีวิตที่ดี/พัฒนาทุนทางวัฒนธรรม ภูมิปัญญาท้องถิ่นและทรัพยากรธรรมชาติ เพื่อส่งเสริมและสนับสนุนการท่องเที่ยวอย่างยั่งยืน เชื่อมโยงและสอดคล้องกับยุทธศาสตร์องค์การบริหารส่วนจังหวัดอุดรดิตถ์ ยุทธศาสตร์การพัฒนาด้านที่ 5/6 การพัฒนาด้านการศึกษา/การพัฒนาด้านการศึกษา ศาสนา และวัฒนธรรม ประเพณีและภูมิปัญญาท้องถิ่น และเชื่อมโยงและสอดคล้องกับยุทธศาสตร์การพัฒนาขององค์กรปกครองส่วนท้องถิ่นในเขตจังหวัดอุดรดิตถ์ (พ.ศ. 2566 – 2570) ยุทธศาสตร์การพัฒนาด้านที่ 5 ด้านศิลปวัฒนธรรม จารีตประเพณี ภูมิปัญญาท้องถิ่นและการศึกษา*

ยุทธศาสตร์ที่ 6 การพัฒนาด้านการบริหารจัดการองค์กรและกิจการบ้านเมืองที่ดีตามหลักธรรมาภิบาล และการเสริมสร้างระบอบประชาธิปไตย *มีความเชื่อมโยงและสอดคล้องกับยุทธศาสตร์ชาติ (พ.ศ. 2561 – 2580) ประเด็นยุทธศาสตร์ที่ 6. ยุทธศาสตร์ชาติด้านการปรับสมดุลและพัฒนาระบบการบริหารจัดการภาครัฐ เชื่อม*

โยงและสอดคล้องกับแผนพัฒนาเศรษฐกิจและสังคมแห่งชาติ ฉบับที่ 13 (พ.ศ. 2566 – 2570) แผนกลยุทธ์รายหมุด  
หมายเลข 13 ไทยมีภาครัฐที่ทันสมัย มีประสิทธิภาพ และตอบโจทย์ประชาชน เชื่อมโยงและสอดคล้องกับแผนพัฒนา  
กลุ่มจังหวัดภาคเหนือตอนล่าง พ.ศ. 2566 – 2570 (พิษณุโลก เพชรบูรณ์ ตาก สุโขทัย อุตรดิตถ์) ประเด็นการพัฒนา  
ที่ 4 การพัฒนาทรัพยากรมนุษย์สุขภาพครบวงจร เชื่อมโยงและสอดคล้องกับแผนพัฒนาจังหวัดอุตรดิตถ์ ยุทธศาสตร์  
พัฒนาจังหวัดอุตรดิตถ์ ประเด็นการพัฒนาที่ 1 เสริมสร้างบ้านเมืองให้น่าอยู่ สร้างชุมชนและครอบครัวเข้มแข็ง เพื่อให้  
มีคุณภาพชีวิตที่ดี เชื่อมโยงและสอดคล้องกับยุทธศาสตร์องค์การบริหารส่วนจังหวัดอุตรดิตถ์ ยุทธศาสตร์การพัฒนาที่  
7 การพัฒนาด้านการเมืองการปกครองและการบริหารจัดการตามหลักธรรมาภิบาล (Good Governance) และ  
เชื่อมโยงและสอดคล้องกับยุทธศาสตร์การพัฒนาขององค์กรปกครองส่วนท้องถิ่นในเขตจังหวัดอุตรดิตถ์ (พ.ศ. 2566 –  
2570) ยุทธศาสตร์การพัฒนาที่ 7 ด้านการบริหารจัดการตามหลักธรรมาภิบาล (Good Governance)

## 2.8 ความเชื่อมโยงของยุทธศาสตร์ในภาพรวม

### แผนยุทธศาสตร์ชาติ 20 ปี (พ.ศ. 2561 – 2580)

วิสัยทัศน์ประเทศไทย “ประเทศไทยมีความมั่นคง มั่งคั่ง ยั่งยืน เป็นประเทศพัฒนาแล้ว ด้วยการพัฒนาตามหลักปรัชญาของเศรษฐกิจพอเพียง”  
หรือเป็นคติพจน์ประจำชาติว่า “มั่นคง มั่งคั่ง ยั่งยืน”



### แผนพัฒนาเศรษฐกิจและสังคมแห่งชาติ ฉบับที่ 13 (พ.ศ. 2560 – 2564)

การวางกรอบการพัฒนาประเทศในระยะ 5 ปี ภายใต้แผนพัฒนา ฉบับที่ 13 มีความมุ่งหมายที่จะเร่งเพิ่มศักยภาพของประเทศในการรับมือกับ  
ความเสี่ยงที่อาจส่งผลกระทบต่อฐานและเสริมสร้างความสามารถในการสร้างสรรค์ประโยชน์จากโอกาสที่เกิดขึ้นได้อย่างเหมาะสมและทันทั่วทั้ง  
การกำหนดทิศทางการพัฒนาประเทศในระยะของแผนพัฒนา ฉบับที่ 13 จึงมีวัตถุประสงค์เพื่อ พลิกโฉมประเทศไทยสู่ “สังคมก้าวหน้า เศรษฐกิจ  
สร้างมูลค่าอย่างยั่งยืน” ซึ่งหมายถึงการสร้างการเปลี่ยนแปลงที่ครอบคลุมตั้งแต่ระดับโครงสร้าง นโยบาย และกลไก เพื่อมุ่งเสริมสร้างสังคมที่ก้าวหน้า  
พลวัตของโลก และเกื้อหนุนให้คนไทยมีโอกาสที่จะพัฒนาตนเองได้อย่างเต็มศักยภาพ พรนอมกับการปรับโครงสร้างเศรษฐกิจไปสู่การขับเคลื่อนด้วย  
เทคโนโลยี นวัตกรรมและความคิดสร้างสรรค์มีความสามารถในการสร้างมูลค่าเพิ่มที่สูง และคำนึงถึงความยั่งยืนด้านสิ่งแวดล้อม



### แผนพัฒนาภาคเหนือ พ.ศ. 2566 - 2570

ทิศทางการพัฒนาภาค มุ่งสู่การพัฒนาเป็นฐานเศรษฐกิจสร้างสรรค์ของประเทศ เชื่อมโยงกับอนุภูมิภาค และเติบโตอย่างยั่งยืนตามแนวคิด  
“เศรษฐกิจสร้างสรรค์ สานสัมพันธ์ระหว่างพื้นที่ สุขภาวะดี วิถีชีวิตยั่งยืน”



### แผนพัฒนากลุ่มจังหวัดภาคเหนือตอนล่าง พ.ศ. 2566 - 2570

(พิษณุโลก เพชรบูรณ์ ตาก สุโขทัย อุตรดิตถ์)

วิสัยทัศน์ : เป็นศูนย์กลางเชื่อมโยงระเบียบเศรษฐกิจเหนือ – ใต้ (NSEC) กับระเบียบเศรษฐกิจตะวันออก – ตะวันตก (EWEC) ที่เข้มแข็ง



### แผนพัฒนาจังหวัด ยุทธศาสตร์การพัฒนาจังหวัด

เป้าหมายการพัฒนาจังหวัดอุตรดิตถ์ : จังหวัดอุตรดิตถ์ เป็นเมืองที่ประชาชนมีคุณภาพชีวิตที่ดี มีผลผลิตทางการเกษตรที่ปลอดภัย  
การท่องเที่ยวมีการพัฒนาและการค้าขายแดนมีมูลค่าสูงขึ้น



### ยุทธศาสตร์ขององค์การบริหารส่วนจังหวัดอุตรดิตถ์

วิสัยทัศน์การพัฒนา “เมืองแห่งการพัฒนา คุณภาพชีวิตที่ดี ในวิถีเศรษฐกิจพอเพียง”

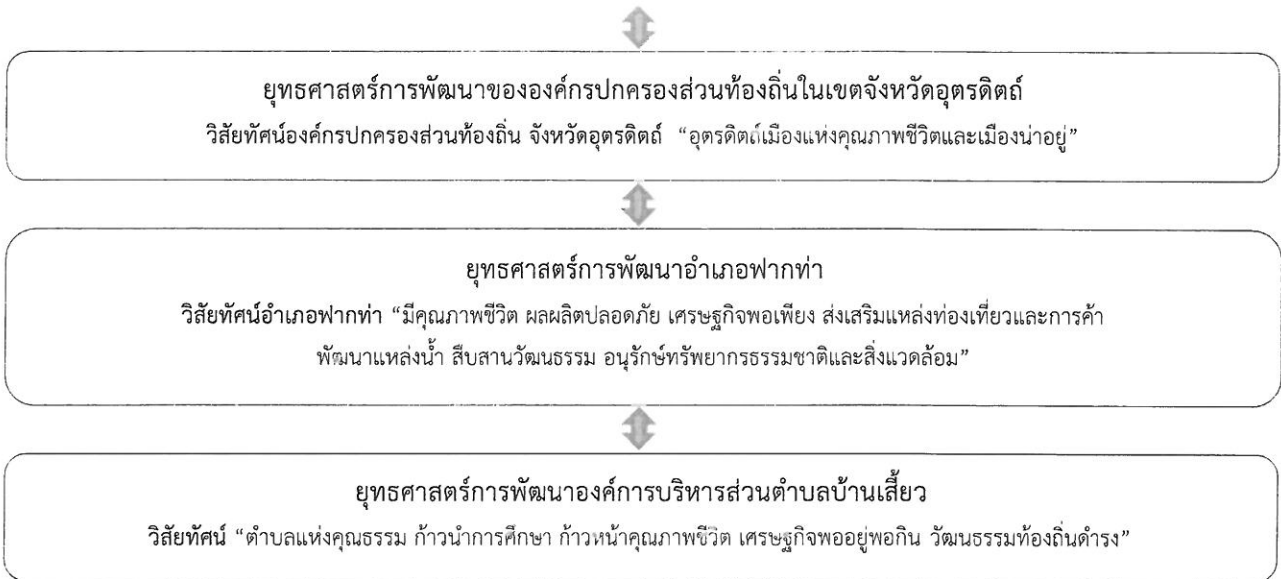

### 3. การวิเคราะห์เพื่อพัฒนาท้องถิ่น

#### 3.1 การวิเคราะห์กรอบการจัดทำยุทธศาสตร์ขององค์กรปกครองส่วนท้องถิ่น

การวิเคราะห์ศักยภาพเพื่อประเมินสถานการณ์การพัฒนาในปัจจุบัน และโอกาสการพัฒนาในอนาคตของท้องถิ่น เพื่อให้ทราบถึงการเปลี่ยนแปลงต่าง ๆ ทั้งที่เกิดขึ้นแล้ว และแนวโน้มการเปลี่ยนแปลงในอนาคต รวมถึงผลกระทบของการเปลี่ยนแปลงที่มีต่อการพัฒนาท้องถิ่น องค์การบริหารส่วนตำบลบ้านเสี้ยวได้ใช้เทคนิค SWOT Analysis มาวิเคราะห์เพื่อประเมินสภาพการพัฒนา เพื่อให้ทราบถึง จุดแข็ง (strength) จุดอ่อน/จุดด้อย (weakness) โอกาส (opportunity) อุปสรรค/ภัยคุกคาม (threat) และภาพรวมของโอกาสพัฒนาในอนาคตเพื่อนำไปสู่การกำหนดวิสัยทัศน์ พันธกิจ ยุทธศาสตร์และแนวทางการพัฒนา ซึ่งสามารถนำมาตรวจสอบกับแผนพัฒนาสามปี ว่ามีความสอดคล้องกับวัตถุประสงค์การพัฒนาท้องถิ่นเพียงใดหรือมีจุดเน้นไปในทิศทางใด และปัจจุบันท้องถิ่นมีสถานการณ์การพัฒนาอยู่จุดไหน สำหรับใช้ประโยชน์ในการกำหนดการดำเนินงานในอนาคต ต่อไป

การวิเคราะห์ศักยภาพเพื่อประเมินสภาพการพัฒนาในปัจจุบัน และโอกาสพัฒนาในอนาคตขององค์การบริหารส่วนตำบลบ้านเสี้ยว ดังนี้

จุดแข็ง (strength)	จุดอ่อน/จุดด้อย (weakness)
1. มีแม่น้ำป่าดไหลผ่าน	1. หมู่บ้าน/ตำบลมีความหนาแน่นเสี่ยงต่อการแพร่ระบาดของโรคติดต่อและไม่ติดต่อ รวมถึงความเสี่ยงต่อการเป็นแหล่งมั่วสุมทางอบายมุขต่าง ๆ
2. ประชาชนส่วนมากมีกรรมสิทธิ์ในการถือครองที่ดินทำกิน	2. การพังทลายของดินริมแม่น้ำป่าดทำให้ดินเซาะและแห้งขาดแหล่งน้ำเพื่อการเกษตรที่เพียงพอ
3. มีส่วนราชการที่สำคัญในพื้นที่	3. หมู่บ้าน/ตำบล ตั้งอยู่ห่างไกลจากตัวจังหวัด ใช้เวลาในการเดินทางค่อนข้างนาน และการให้บริการด้านการขนส่งสาธารณะทางถนนยังมีไม่สะดวก
4. ประชาชนมีอาชีพหลักด้านการเกษตร	4. ขาดการรวมกลุ่มอาชีพในรูปแบบสหกรณ์ และการรวมกลุ่มอาชีพขาดความยั่งยืน ไม่มีการบริหารจัดการที่ดี
5. มีวัฒนธรรมที่โดดเด่นอันเป็นอัตลักษณ์ของท้องถิ่น	5. ขาดตลาดกลางเพื่อจำหน่าย และแลกเปลี่ยนผลผลิตทางการเกษตร
6. มีทรัพยากรธรรมชาติอุดมสมบูรณ์	
7. เป็นหมู่บ้าน/ตำบลขนาดใหญ่ และมีภูมิศาสตร์ที่ตั้งเหมาะสม	
8. มีเส้นทางคมนาคมที่สะดวก	
9. มีระบบชลประทาน (สถานีสูบน้ำพลังไฟฟ้า 4 สถานี)	
10. มีปราชญ์ชาวบ้าน/ภูมิปัญญาท้องถิ่นและศูนย์เรียนรู้ ทั้งในระบบ นอกระบบ และตามอัธยาศัยในท้องถิ่นที่หลากหลาย	
11. มีห้องเย็นเก็บผลผลิตทางการเกษตรขนาดใหญ่	
12. มีการรวมกลุ่มทางด้านอาชีพของประชาชน	

จุดแข็ง (strength)	จุดอ่อน/จุดด้อย (weakness)
	<ol style="list-style-type: none"> <li>6. ขาดแหล่งน้ำเพื่ออุปโภค บริโภคและเพื่อการเกษตรที่เพียงพอในฤดูแล้ง</li> <li>7. เกษตรกรขาดวิชาการด้านการเกษตร และองค์ความรู้ที่ถูกต้อง และการใช้สารเคมีในภาคเกษตร ทำให้มีสารพิษตกค้างในร่างกาย</li> <li>8. เกษตรกรปลูกพืชเชิงเดี่ยว ไม่ผสมผสานและมีต้นทุนสูง</li> <li>9. ขาดการอนุรักษ์และการบริหารทรัพยากรธรรมชาติที่ดี</li> <li>10. ประชาชนมีสถิติเจ็บป่วยด้วยโรคไม่ติดต่อจำนวนมาก</li> <li>11. วัฒนธรรมการบริโภคอาหารของคนในชุมชนที่ไม่ถูกสุขลักษณะที่ดี</li> <li>12. ขาดการมีส่วนร่วมทางการพัฒนาของประชาชนในหมู่บ้าน/ตำบล</li> <li>13. ประชาชนขาดอาชีพเสริมนอกฤดูกาลเกษตร</li> </ol>
โอกาส (opportunity)	อุปสรรค/ ภัยคุกคาม (threat)
<ol style="list-style-type: none"> <li>1. การติดต่อสื่อสาร/เทคโนโลยีสารสนเทศ มีความสะดวก รวดเร็ว เข้าถึงประชาชน</li> <li>2. มีเส้นทางคมนาคมที่สะดวก เป็นเส้นทางหลักเชื่อมต่อชายแดน ไทย - ลาว (หลวงพระบาง)</li> <li>3. นโยบายส่งเสริมการฝึกอบรม พัฒนาเพิ่มพูนความรู้ให้กับบุคลากร และการศึกษาต่อในระดับที่สูงขึ้นของกรมส่งเสริมการปกครองท้องถิ่น</li> <li>4. นโยบายของรัฐบาล ในการสร้างความเข้มแข็งของกลุ่มองค์กร และชุมชน เช่น การส่งเสริมกิจกรรมสตรี การส่งเสริมสินค้าหนึ่งตำบลหนึ่งผลิตภัณฑ์ (OTOP) การป้องกันและแก้ไขปัญหา ยาเสพติด แนวคิดเศรษฐกิจพอเพียงตามแนวพระราชดำริของพระบาทสมเด็จพระเจ้าอยู่หัว</li> </ol>	<ol style="list-style-type: none"> <li>1. มีพ่อค้าคนกลาง แทรกแซงราคาผลผลิตทางการเกษตร ทำให้ผลผลิตทางการเกษตรตกต่ำไม่สามารถกำหนดราคาเองได้</li> <li>2. ความเจริญก้าวหน้าทางด้านเทคโนโลยีต่าง ๆ ส่งผลให้เด็กเยาวชน และประชาชนขาดวิจารณญาณในการบริโภคสื่อที่เหมาะสม</li> <li>3. เกิดความเปลี่ยนแปลงทางภูมิอากาศ ทำให้ฤดูกาลเปลี่ยนแปลง และเกิดภัยพิบัติธรรมชาติบ่อยครั้ง</li> <li>4. มีการขัดแย้งทางการเมือง ประชาชนขาดความรักสมัครสมานสามัคคี</li> <li>5. ราคาสินค้าอุปโภค บริโภคมีการปรับราคาสูงขึ้น ทำให้มีค่าครองชีพที่สูงเพิ่มขึ้น</li> <li>6. นโยบายของรัฐบาลมีความไม่แน่นอน และขาดความต่อเนื่อง เนื่องจากมีการเปลี่ยนแปลงทางการเมืองอยู่ตลอดเวลา</li> <li>7. หมู่บ้าน/ตำบลอยู่ใกล้ชายแดน เป็นทางผ่านเกิดการแพร่กระจายและการแพร่ระบาดของยาเสพติดและกระแสบริโภคนิยม</li> <li>8. กฎระเบียบ ข้อบังคับ มีการเปลี่ยนแปลงตลอดเวลา</li> <li>9. การจัดสรรงบประมาณและระยะเวลาเบิกจ่ายไม่เหมาะสมกับเวลาดำเนินการ</li> <li>10. ความทันสมัยและกระแสวัตถุนิยม ทำให้ประชาชนในท้องถิ่นให้ความสำคัญวัตถุนิยมมากเกินไปจนความจำเป็น</li> <li>11. สภาพการณ์ทางเศรษฐกิจในระดับประเทศในระดับภูมิภาค ส่งผลต่อการพัฒนาท้องถิ่น</li> </ol>

### 3.2 การประเมินสถานการณ์สภาพแวดล้อมภายนอกที่เกี่ยวข้อง

**ด้านการเมือง :** มีการเปลี่ยนแปลงทางการเมืองอยู่บ่อยครั้ง จึงทำให้มีนโยบายการพัฒนาต่าง ๆ มากมายตามมาและให้องค์กรปกครองส่วนท้องถิ่นดำเนินการ จึงทำให้ไม่สามารถดำเนินการได้ทั้งหมดเนื่องจากมีงบประมาณไม่เพียงพอ

**ด้านเศรษฐกิจ :** ราคาผลผลิตทางการเกษตรตกต่ำแต่ต้นทุนการผลิตสูง เกษตรกรจึงมีรายได้น้อย ส่งผลให้คุณภาพชีวิตลดน้อยลง ประชาชนมีหนี้สินกับสถาบันทางการเงิน รายได้ไม่เพียงพอต่อการใช้จ่ายในครัวเรือน ส่งผลให้ขาดการเข้ามามีส่วนร่วมในการพัฒนาท้องถิ่นของตนเอง เนื่องจากต้องทำมาหาเลี้ยงชีพ

**ด้านสังคม :** สังคมมีการพัฒนาเติบโตและซับซ้อนมากยิ่งขึ้น ทำให้เกิดปัญหาที่หลากหลายตามมา เช่น ปัญหาความขัดแย้งเรื่องที่ดิน ปัญหาเหตุความร่ำคาญจากปศุสัตว์ ปัญหาด้านน้ำเพื่อการอุปโภคบริโภค ปัญหาเด็กวัยรุ่น ปัญหาการแพร่ระบาดของยาเสพติด ฯลฯ ซึ่งล้วนแต่เป็นปัญหาและอุปสรรคต่อการพัฒนาท้องถิ่น

**ด้านนโยบาย/กฎหมาย :** โครงการพัฒนาท้องถิ่นหลาย ๆ โครงการไม่สามารถดำเนินการได้ เนื่องจากขัดต่อกฎหมายและนโยบาย ทั้ง ๆ ที่เป็นประโยชน์โดยตรงต่อประชาชน ทำให้ประชาชนขาดโอกาสที่จะได้รับบริการสาธารณะจากภาครัฐ

**ด้านเทคโนโลยี :** ปัจจุบันมีเทคโนโลยีที่อำนวยความสะดวกในด้านต่าง ๆ มากมายหลายรูปแบบ จึงเป็นสิ่งที่เกื้อหนุนให้การพัฒนาท้องถิ่นมีประสิทธิภาพ และรวดเร็วมากยิ่งขึ้น



ส่วนที่ 3 การนำแผนพัฒนาท้องถิ่นไปสู่การปฏิบัติ

1. ยุทธศาสตร์การพัฒนาและแผนงาน

ที่	ยุทธศาสตร์	ด้าน	แผนงาน	หน่วยงาน รับผิดชอบหลัก	หน่วยงาน สนับสนุน
1	การพัฒนาด้านโครงสร้างพื้นฐานระบบสาธารณูปโภคสาธารณูปการ	การเศรษฐกิจ	อุตสาหกรรมและการโยธา	กองช่าง อบต.	สำนักปลัด อบต. กองคลัง อบต. กองการศึกษาฯ อบต.
2	การพัฒนาและอนุรักษ์ด้านทรัพยากรธรรมชาติและสิ่งแวดล้อมอย่างยั่งยืน	บริหารทั่วไป	การรักษาความสงบภายใน	สำนักปลัด อบต.	กองคลัง อบต. กองช่าง อบต. กองการศึกษาฯ อบต.
3	การพัฒนาด้านอาชีพและการเกษตรโดยยึดหลักปรัชญาเศรษฐกิจพอเพียงตามแนวพระดำริ	บริการชุมชนและสังคม	สร้างความเข้มแข็งของชุมชน  การเกษตร	สำนักปลัด อบต.  สำนักปลัด อบต. กองช่าง อบต.	กองคลัง อบต. กองช่าง อบต. กองการศึกษาฯ อบต.  กองคลัง อบต. กองการศึกษาฯ อบต.
4	การพัฒนาด้านสังคม คุณภาพชีวิตและการรักษาความสงบเรียบร้อย	บริหารทั่วไป  บริการชุมชนและสังคม	การรักษาความสงบภายใน  สาธารณสุข  สร้างความเข้มแข็งของชุมชน  งบกลาง	สำนักปลัด อบต.  สำนักปลัด อบต.  สำนักปลัด อบต. กองการศึกษาฯ อบต.  สำนักปลัด อบต.	กองคลัง อบต. กองช่าง อบต. กองการศึกษาฯ อบต.  กองคลัง อบต. กองช่าง อบต. กองการศึกษาฯ อบต.  กองคลัง อบต. กองช่าง อบต. กองการศึกษาฯ อบต.
5	การพัฒนาด้านการศึกษา ศาสนา กีฬาและนันทนาการ การอนุรักษ์ฟื้นฟู และการสืบสานศิลปะวัฒนธรรม ขนบธรรมเนียม จารีตประเพณี ภูมิปัญญาท้องถิ่นและการท่องเที่ยว	บริการชุมชนและสังคม	การศึกษา  การศาสนาวัฒนธรรมและนันทนาการ	กองการศึกษาฯ อบต.  กองการศึกษาฯ อบต.	สำนักปลัด อบต. กองคลัง อบต. กองช่าง อบต.  สำนักปลัด อบต. กองคลัง อบต. กองช่าง อบต.
6	การพัฒนาด้านการบริหารจัดการองค์กรและกิจการบ้านเมืองที่ดีตามหลักธรรมาภิบาล และการเสริมสร้างระบอบประชาธิปไตย	บริหารทั่วไป  บริการชุมชนและสังคม	บริหารงานทั่วไป  สร้างความเข้มแข็งของชุมชน	สำนักปลัด อบต.  สำนักปลัด อบต.	กองคลัง อบต. กองช่าง อบต. กองการศึกษาฯ อบต.  กองคลัง อบต. กองช่าง อบต. กองการศึกษาฯ อบต.

บัญชีสรุปโครงการพัฒนา

แผนพัฒนาท้องถิ่น (พ.ศ. 2566 - 2570)

องค์การบริหารส่วนตำบลบ้านเสี้ยว อำเภอฟากท่า จังหวัดอุตรดิตถ์

ยุทธศาสตร์	ปี 2566		ปี 2567		ปี 2568		ปี 2569		ปี 2570		รวม 5 ปี	
	จำนวนโครงการ	งบประมาณ (บาท)	จำนวนโครงการ	งบประมาณ (บาท)	จำนวนโครงการ	งบประมาณ (บาท)	จำนวนโครงการ	งบประมาณ (บาท)	จำนวนโครงการ	งบประมาณ (บาท)	จำนวนโครงการ	งบประมาณ (บาท)
1) ยุทธศาสตร์การพัฒนาด้านโครงสร้างพื้นฐาน ระบบสาธารณูปโภคสาธารณูปการ	5	1,500,000	2	400,000	1	500,000	-	-	1	480,000	9	2,880,000
1.1 แผนงานอุตสาหกรรมและการโยธา	5	1,500,000	2	400,000	1	500,000	-	-	1	480,000	9	2,880,000
รวม	5	1,500,000	2	400,000	1	500,000	-	-	1	480,000	9	2,880,000
2) การพัฒนาและอนุรักษ์ด้านทรัพยากรธรรมชาติและสิ่งแวดล้อมอย่างยั่งยืน	1	50,000	1	50,000	1	50,000	1	50,000	1	50,000	5	250,000
2.1 แผนงานการรักษาความสงบภายใน	1	30,000	1	30,000	1	30,000	1	30,000	1	30,000	5	150,000
2.2 แผนงานเกษตรและชุมชน	3	55,000	3	55,000	3	55,000	3	55,000	3	55,000	15	275,000
2.3 แผนงานการเกษตร	5	135,000	5	135,000	5	135,000	5	135,000	5	135,000	25	675,000
รวม	1	50,000	1	50,000	1	50,000	1	50,000	1	50,000	5	250,000
3) การพัฒนาด้านอาชีพและการเกษตร โดยยึดหลักปรัชญาเศรษฐกิจพอเพียงตามแนวพระดำริ	2	50,000	2	50,000	2	50,000	2	50,000	2	50,000	10	250,000
3.1 แผนงานสร้างความเข้มแข็งของชุมชน	2	1,250,000	3	1,300,000	2	1,250,000	2	1,250,000	2	1,250,000	11	6,300,000
3.2 แผนงานการเกษตร	4	1,300,000	5	1,350,000	4	1,300,000	4	1,300,000	4	1,300,000	21	6,550,000
รวม	2	50,000	2	50,000	2	50,000	2	50,000	2	50,000	10	250,000
4) การพัฒนาด้านสังคม คุณภาพชีวิต และการรักษาความสงบเรียบร้อย	7	340,000	6	290,000	6	290,000	6	290,000	6	290,000	31	1,500,000
4.1 แผนงานการรักษาความสงบภายใน	4	300,000	5	350,000	4	300,000	4	300,000	4	300,000	21	1,550,000
4.2 แผนงานสาธารณสุข	6	190,000	6	190,000	6	190,000	6	190,000	6	190,000	30	950,000
4.3 แผนงานสร้างความเข้มแข็งของชุมชน	7	340,000	6	290,000	6	290,000	6	290,000	6	290,000	31	1,500,000
รวม	7	340,000	6	290,000	6	290,000	6	290,000	6	290,000	31	1,500,000
รวม	4	1,300,000	5	1,350,000	4	1,300,000	4	1,300,000	4	1,300,000	21	6,550,000
รวม	4	1,300,000	5	1,350,000	4	1,300,000	4	1,300,000	4	1,300,000	21	6,550,000



บัญชีสรุปโครงการพัฒนา ที่นำมาจากแผนพัฒนาหมู่บ้านและแผนชุมชน  
องค์การบริหารส่วนตำบลบ้านเสี้ยว อำเภอฟากท่า จังหวัดอุตรดิตถ์

	ปี 2566		ปี 2567		ปี 2568		ปี 2569		ปี 2570		รวม 5 ปี	
	จำนวนโครงการ	งบประมาณ (บาท)	จำนวนโครงการ	งบประมาณ (บาท)	จำนวนโครงการ	งบประมาณ (บาท)	จำนวนโครงการ	งบประมาณ (บาท)	จำนวนโครงการ	งบประมาณ (บาท)	จำนวนโครงการ	งบประมาณ (บาท)
โครงการพัฒนาที่นำมาจากแผนพัฒนาหมู่บ้านและแผนพัฒนาชุมชน	2	800,000	2	600,000	1	499,000	1	300,000	-	-	6	2,199,000
รวมทั้งสิ้น	2	800,000	2	600,000	1	499,000	1	300,000	-	-	6	2,199,000

รายละเอียดโครงการพัฒนา

แผนพัฒนาท้องถิ่น (พ.ศ. 2566 – 2570)

องค์การบริหารส่วนตำบลบ้านเสี้ยว อำเภอฟากท่า จังหวัดอุตรดิตถ์

- ก. ยุทธศาสตร์จังหวัด ยุทธศาสตร์ที่ 1 เสริมสร้างบ้านเมืองให้น่าอยู่ สร้างชุมชนและครอบครัวเข้มแข็ง เพื่อให้มีคุณภาพชีวิตที่ดี  
 ข. ยุทธศาสตร์การพัฒนาขององค์กรปกครองส่วนท้องถิ่นในเขตจังหวัด ยุทธศาสตร์ที่ 2 ด้านโครงสร้างพื้นฐาน

1. ยุทธศาสตร์การพัฒนาขององค์การบริหารส่วนตำบลบ้านเสี้ยว ยุทธศาสตร์ที่ 1 การพัฒนาด้านโครงสร้างพื้นฐาน ระบบสาธารณูปโภคสาธารณูปการ

1.1 แผนงานอุตสาหกรรมและการโยธา

ที่	โครงการ	วัตถุประสงค์	เป้าหมาย (ผลผลิตของโครงการ)	งบประมาณ					ตัวชี้วัด (KPI)	ผลที่คาดว่าจะได้รับ	หน่วยงาน รับผิดชอบหลัก
				2566 (บาท)	2567 (บาท)	2568 (บาท)	2569 (บาท)	2570 (บาท)			
✓1	ก่อสร้างถังพักน้ำพร้อม ปรับปรุงระบบท่อจ่าย ประปาภูเขาให้ทั่วชุมชน บ้านหัวฟุ้ง หมู่ที่ 3	เพื่อให้ประชาชนมี แหล่งน้ำสำหรับ การเกษตรของศูนย์ เรียนรู้เศรษฐกิจ ชุมชนที่เพียงพอ	กว้าง 10.00 เมตร ยาว 10.00 เมตร สูง 3.50 เมตร ปริมาตรความจุ 300 ลบ.ม.	500,000	-	-	-	-	มีถังพักน้ำพร้อม ระบบท่อจ่ายของ ระบบประปาภูเขา ที่ได้มาตรฐาน	เกษตรกรรมวิสาหกิจ ศูนย์การเรียนรู้ เศรษฐกิจพอเพียง ชุมชนมีน้ำเพื่อ การเกษตรที่ เพียงพอ	กองช่าง อบต.
✓2	ก่อสร้างคลองส่งน้ำ คลส. สายหนองมะเกลือ บ้านหัวฝัก หมู่ที่ 5	เพื่อใช้เป็นคลองส่ง น้ำ ไปยังพื้นที่ เพาะปลูกของ เกษตรกร	กว้าง 0.80 เมตร ยาว 200 เมตร สูง 1.00 เมตร หนา 0.10 เมตร	300,000	-	-	-	-	มีคลองส่งน้ำ คลส. ที่ได้มาตรฐาน เพิ่มขึ้น	เกษตรกรรมวิสาหกิจ การเกษตรที่ เพียงพอ และ ครอบคลุมพื้นที่ เพิ่มมากขึ้น	กองช่าง อบต.

ที่	โครงการ	วัตถุประสงค์	เป้าหมาย (ผลผลิตของโครงการ)	งบประมาณ					ตัวชี้วัด (KPI)	ผลที่คาดว่าจะได้รับ	หน่วยงาน รับผิดชอบหลัก
				2566 (บาท)	2567 (บาท)	2568 (บาท)	2569 (บาท)	2570 (บาท)			
3 ✓	ก่อสร้างบึงกั้นน้ำกักตื้น คลองแม่ น้ำป่าด บริเวณ สถานีสูบน้ำพลังไฟฟ้าทาง หลวง บ้านหัวทุ่ง หมู่ที่ 3	เพื่อป้องกันน้ำกัก ตื้นเขินบริเวณแม่ น้ำป่าด บริเวณสถานีสูบน้ำ พลังไฟฟ้าทางหลวง	ยาว 50 เมตร สูง 6.00 เมตร	-	-	-	-	มีบึงกั้นน้ำกัก ตื้นเขินแม่ น้ำ ป่าดที่ได้มาตรฐาน ประสิทธิภาพ	สามารถป้องกัน กักตื้นเขินแม่ น้ำ ป่าดได้อย่างมี ประสิทธิภาพ	กองช่าง อบต.	
4 ✓	ปรับปรุงซ่อมแซมถนนดิน ลูกรังในเขตพื้นที่ตำบล บ้านเสี้ยว หมู่ที่ 1 - 6	เพื่อปรับปรุง ซ่อมแซมถนนดิน ลูกรังให้สามารถใช้ในการ การคมนาคมและขน ถ่ายผลผลิตทางการ เกษตรได้สะดวกและ ปลอดภัย	ถนนดินลูกรังในเขตพื้นที่ ตำบลทุกเส้น/ซอย/สาย (รายละเอียดตามที่ อบต. บ้านเสี้ยวกำหนด)	-	-	-	-	ถนนดินลูกรังซอย สหกรณ์ทุกเส้น ได้รับการปรับปรุง ซ่อมแซมให้ สามารถใช้งานได้ และได้มาตรฐาน	ประชาชนมีความ สะดวกและมี ความปลอดภัยใน การคมนาคมและ ขนถ่ายผลผลิต ทางการเกษตร	กองช่าง อบต.	
5 ✓	ปรับเกรดบดอัดถนนดิน ลูกรังของสหกรณ์ในเขต พื้นที่ตำบล	เพื่อปรับเกรดบด ถนนดินลูกรังให้ สามารถใช้ในการ คมนาคมและขนถ่าย ผลผลิตทางการ เกษตรได้สะดวกและ ปลอดภัย	ถนนดินลูกรังซอยสหกรณ์ ทุกเส้นที่อยู่ในเขตพื้นที่ ตำบลบ้านเสี้ยว หมู่ที่ 1 - 6 รายละเอียดตามที่ อบต. บ้านเสี้ยว กำหนด	-	300,000	-	-	ถนนดินลูกรังซอย สหกรณ์ทุกเส้น ได้รับการปรับ เกรดบดบดให้ สามารถใช้งานได้ และได้มาตรฐาน	ประชาชนมีความ สะดวกและมี ความปลอดภัยใน การคมนาคมและ ขนถ่ายผลผลิต ทางการเกษตร	กองช่าง อบต.	

ที่	โครงการ	วัตถุประสงค์	เป้าหมาย (ผลผลิตของโครงการ)	งบประมาณ					ตัวชี้วัด (KPI)	ผลที่คาดว่าจะได้รับ	หน่วยงาน รับผิดชอบหลัก
				2566 (บาท)	2567 (บาท)	2568 (บาท)	2569 (บาท)	2570 (บาท)			
✓ 6	ก่อสร้างงานดินลูกรังอัด หินคลุกสายนาหนองกกแดง บ้านห้วยลึก หมู่ที่ 5	เพื่อให้ประชาชนมี เส้นทางคมนาคมที่ สะดวกปลอดภัย	กว้าง 4.00 เมตร ยาว 1,000 เมตร หนา 0.15 เมตร	-	-	-	-	480,000	มีถนนดินลูกรังอัด บดหินคลุกที่ได้ มาตรฐาน	ประชาชนมีความ สะดวก และมี ความปลอดภัยใน การคมนาคมและ ขนถ่ายผลผลิต ทางการเกษตร	กองช่าง อบต.
✓ 7	ปรับสภาพแวดล้อมใน ชุมชนเพื่อความปลอดภัย ทางด้านจราจร	เพื่อการเสริมสร้าง ความปลอดภัยให้กับ ประชาชนในพื้นที่ หมู่บ้าน/ตำบล	โดยการติดตั้งกระจกโค้ง ชนิดพอลีคาร์บอเนต ขนาด ไม่น้อยกว่า 23 นิ้ว และไฟ กระพริบหลังงาน แสงอาทิตย์ ตามจุดเสี่ยงที่ จะเกิดอันตรายจาก การจราจรทางท้องถิ่น หมู่ที่ 1 - 6	100,000	-	-	-	-	หมู่บ้านมีการ ติดตั้งอุปกรณ์ อำนวยความสะดวก สะดวกด้านจราจร มีสภาพแวดล้อมที่ ดี และมี ความ ปลอดภัย	ประชาชนมีความ สะดวก และ ปลอดภัยในการ สัญจร	กองช่าง อบต.
✓ 8	ก่อสร้างรั้วล้อมรอบระบบ น้ำประปาขนาดย่อม (ตัว ได้) บ้านห้วยลึก หมู่ที่ 5	เพื่อให้ระบบประปา ขนาดย่อม (ตัวได้) มี รั้วล้อมรอบขอบเขต เป็นสัดส่วน มีความ ปลอดภัย มีมาตรฐาน และถูกสุขลักษณะ	ความยาวโดยรอบ 40.00 เมตร สูง 1.50 เมตร	-	100,000	-	-	-	ระบบประปา ขนาดย่อม (ตัวได้) มีรั้วล้อมรอบขอบ เขตเป็นสัดส่วน มี ความปลอดภัย มี มาตรฐานและถูก สุขลักษณะ สร้าง ความเชื่อมั่นให้กับ ประชาชนผู้ใช้น้ำ	ระบบประปา ขนาดย่อม (ตัวได้) มีรั้วล้อมรอบขอบ เขตเป็นสัดส่วน มี ความปลอดภัย มี มาตรฐานและถูก สุขลักษณะ สร้าง ความเชื่อมั่นให้กับ ประชาชนผู้ใช้น้ำ	กองช่าง อบต.

ที่	โครงการ	วัตถุประสงค์	เป้าหมาย (ผลผลิตของโครงการ)	งบประมาณ					ตัวชี้วัด (KPI)	ผลที่คาดว่าจะได้รับ	หน่วยงาน รับผิดชอบหลัก
				2566 (บาท)	2567 (บาท)	2568 (บาท)	2569 (บาท)	2570 (บาท)			
✓ 9	ปรับปรุงซ่อมแซมถนน คสล. แบบน้ำตันผ่าน บ้านลุม พูที่ 2	เพื่อปรับปรุง ซ่อมแซมถนน คสล. แบบน้ำตันผ่านให้มี สภาพดี มีน้ ทง แข็งแรง ประชาชนมี ความสะดวกในการ คมนาคมและจกนถ่าย ผลผลิตทางการ เกษตร	กว้าง 4.00 เมตร ยาว 35.00 เมตร รายละเอียด ตามแบบแปลนที่อบต.บ้าน เสี้ยว กำหนด	-	-	500,000	-	-	ถนน คสล. แบบ น้ำตันผ่านได้รับ การปรับปรุง ซ่อมแซมที่ได้ มาตรฐาน	ประชาชนมีความ สะดวก และมี ความปลอดภัยใน การคมนาคมและ ขนถ่ายผลผลิต ทางการเกษตร	กองช่าง อบต.
รวม	9 โครงการ			1,500,000	400,000	500,000		480,000			



- ก. ยุทธศาสตร์จังหวัด ยุทธศาสตร์ที่ 4 อนุรักษ์ พัฒนาทรัพยากรธรรมชาติและแหล่งน้ำ และส่งเสริมพัฒนาพลังงานที่เป็นมิตรต่อสิ่งแวดล้อม
- ข. ยุทธศาสตร์การพัฒนาขององค์กรปกครองส่วนท้องถิ่นในเขตจังหวัด ยุทธศาสตร์ที่ 4 ด้านการบริหารจัดการและการอนุรักษ์ทรัพยากรธรรมชาติและสิ่งแวดล้อม
2. ยุทธศาสตร์การพัฒนาขององค์การบริหารส่วนตำบลบ้านเสี้ยว ยุทธศาสตร์ที่ 2 การพัฒนาและอนุรักษ์ด้านทรัพยากรธรรมชาติและสิ่งแวดล้อมอย่างยั่งยืน

2.1 แผนงานการรักรักษาความสงบภายใน

ที่	โครงการ	วัตถุประสงค์	เป้าหมาย (ผลผลิตของโครงการ)	งบประมาณ					ตัวชี้วัด (KPI)	ผลที่คาดว่าจะได้รับ	หน่วยงาน รับผิดชอบหลัก
				2566 (บาท)	2567 (บาท)	2568 (บาท)	2569 (บาท)	2570 (บาท)			
1	ป้องกันควบคุมไฟฟ้าและหมอกควันในพื้นที่ตำบล	เพื่อดำเนินการป้องกันควบคุมไฟฟ้าและหมอกควันในพื้นที่ตำบลตามภารกิจถ่ายโอน	1. กิจกรรมฝึกทบทวนเพิ่มศักยภาพ 2. การออกปฏิบัติการในพื้นที่ป้องกันและควบคุมไฟฟ้า 3. การรณรงค์ประชาสัมพันธ์ด้าน การป้องกันควบคุมไฟฟ้าและหมอกควัน 4. ฯลฯ	50,000	50,000	50,000	50,000	50,000	มีการดำเนินการป้องกันควบคุมไฟฟ้าและหมอกควันในพื้นที่ตำบลน้อยลง ในพื้นที่ตำบล อย่างน้อย 1 ครั้งต่อปี	ปัญหาไฟฟ้าและหมอกควันในเขตพื้นที่ตำบลลดน้อยลง	สำนักปลัด อบต.
รวม	1 โครงการ			50,000	50,000	50,000	50,000	50,000			

2.2 แผนงานคณะและชุมชน

ที่	โครงการ	วัตถุประสงค์	เป้าหมาย (ผลผลิตของโครงการ)	งบประมาณ					ตัวชี้วัด (KPI)	ผลที่คาดว่าจะได้รับ	หน่วยงาน รับผิดชอบหลัก
				2566 (บาท)	2567 (บาท)	2568 (บาท)	2569 (บาท)	2570 (บาท)			
✓ 1	ส่งเสริมการค้าแยกขยะในหมู่บ้าน/ตำบล	เพื่อส่งเสริมการค้าแยกขยะในระดับครัวเรือนในพื้นที่หมู่บ้าน/ตำบล	ประชาชนจากครัวเรือนกลุ่มเป้าหมายในพื้นที่หมู่บ้าน/ตำบล	30,000	30,000	30,000	30,000	30,000	มีครัวเรือนกลุ่มเป้าหมายร่อง และ เป็นแบบอย่างการค้าแยกขยะในระดับครัวเรือนเพิ่มขึ้น	จำนวนขยะที่นำไปกำจัดต่น้อยลง	สำนักปลัด อบต./ กองช่าง อบต.
รวม	1 โครงการ			30,000	30,000	30,000	30,000	30,000			

2.3 แผนงานการเกษตร

ที่	โครงการ	วัตถุประสงค์	เป้าหมาย (ผลผลิตของโครงการ)	งบประมาณ					ตัวชี้วัด (KPI)	ผลที่คาดว่าจะได้รับ	หน่วยงาน รับผิดชอบหลัก
				2566 (บาท)	2567 (บาท)	2568 (บาท)	2569 (บาท)	2570 (บาท)			
1 ✓	ปลูกต้นไม้เฉลิมพระเกียรติ	- เพื่อเฉลิมพระเกียรติพระเจ้าอยู่หัว และพระบรมวงศานุวงศ์ - เพื่อเพิ่มพื้นที่สีเขียว และการส่งเสริมการปลูกต้นไม้	กิจกรรมปลูกต้นไม้ งานชนิดในพื้นที่สาธารณะป่าชุมชน ไหลทาง ไร่นาของประชาชน หมู่ที่ 1 - 6 ตามจำนวนที่ อบต.บ้านเสี้ยว กำหนด	15,000	15,000	15,000	15,000	15,000	มีการดำเนินงานกิจกรรมปลูกต้นไม้เฉลิมพระเกียรติเนื่องในโอกาสวันสำคัญต่าง ๆ และพื้นที่สาธารณะป่าชุมชน ไหลทาง และไร่นาของประชาชนมีต้นไม้เพิ่มมากขึ้น	เขตพื้นที่ตำบลมีจำนวนป่าไม้และพื้นที่เพิ่มมากขึ้นสีเขียวและช่วยลดปัญหาภาวะโลกร้อนและสองข้างทาง มีทัศนียภาพที่สวยงาม	สำนักปลัด อบต. / กองช่าง อบต.
2 ✓	ส่งเสริมสนับสนุนการปลูกหญ้าแฝกอันเนื่องมาจากพระราชดำริ	เพื่อส่งเสริมสนับสนุนการปลูกหญ้าแฝกอันเนื่องมาจากพระราชดำริ ในเขตพื้นที่หมู่บ้าน/ตำบล	กิจกรรมปลูกหญ้าแฝกในพื้นที่ดินสาธารณะประโยชน์ พื้นที่ไร่นาสวน ของประชาชนและแหล่งน้ำ หมู่ที่ 1 - 6 ตามจำนวนที่ อบต.บ้านเสี้ยว กำหนด	10,000	10,000	10,000	10,000	10,000	มีการนำหญ้าแฝกมาใช้เพื่อการรักษาดินและแหล่งน้ำเพิ่มมากขึ้น	ดินและแหล่งน้ำมีความอุดมสมบูรณ์ ดียิ่งขึ้น และประชาชนรู้จักประโยชน์จากหญ้าแฝก	สำนักปลัด อบต. / กองช่าง อบต.



ก. ยุทธศาสตร์จังหวัด ยุทธศาสตร์ที่ 1/2 เสริมสร้างบ้านเมืองให้น่าอยู่ สร้างชุมชนและครอบครัวเข้มแข็ง เพื่อให้มีคุณภาพชีวิตที่ดี/พัฒนาเกษตรกรรม อุตสาหกรรม ผลิตภัณฑ์ OTOP ใหม่  
คุณภาพและปลอดภัยได้มาตรฐาน และมีการบริหารจัดการด้านการตลาดที่มีประสิทธิภาพ

ข. ยุทธศาสตร์การพัฒนาขององค์กรปกครองส่วนท้องถิ่นในเขตจังหวัด ยุทธศาสตร์ที่ 3 ด้านการส่งเสริมอาชีพ การลงทุน พานิชยกรรม และการท่องเที่ยว

3. ยุทธศาสตร์การพัฒนาขององค์การบริหารส่วนตำบลบ้านเสี้ยว ยุทธศาสตร์ที่ 3 การพัฒนาด้านอาชีพและการเกษตร โดยยึดหลักปรัชญาเศรษฐกิจพอเพียงตามแนวพระดำริ

3.1 แผนงานสร้างความเข้มแข็งของชุมชน

ที่	โครงการ	วัตถุประสงค์	เป้าหมาย (ผลผลิตของโครงการ)	งบประมาณ					ตัวชี้วัด (KPI)	ผลที่คาดว่าจะได้รับ	หน่วยงาน รับผิดชอบหลัก
				2566 (บาท)	2567 (บาท)	2568 (บาท)	2569 (บาท)	2570 (บาท)			
1	ส่งเสริมการฝึกอาชีพให้ ผู้สูงอายุ	เพื่อส่งเสริมการฝึก อาชีพให้ผู้สูงอายุที่มี ความเหมาะสมกับ ช่วงวัย	ฝึกอบรมด้านอาชีพให้กับ ผู้สูงอายุกลุ่มเป้าหมายใน เขตพื้นที่หมู่บ้าน/ตำบล หมู่ที่ 1 - 6	30,000	30,000	30,000	30,000	30,000	ผู้สูงอายุได้รับการ พัฒนา และ ส่งเสริมอาชีพที่ เหมาะสม	ผู้สูงอายุสามารถ นำเอาความรู้ด้าน อาชีพที่ได้รับบริการ ส่งเสริมไปปฏิบัติ สร้างรายได้ให้กับ ตนเอง และ ครอบครัว	สำนักปลัด อบต.
2	ฝึกอาชีพให้คนพิการและ ผู้ดูแลคนพิการ	เพื่อพัฒนาศักยภาพ คนพิการและผู้ดูแลคน พิการ ได้มีอาชีพและ รายได้เสริม	ฝึกอบรมด้านอาชีพให้กับ คนพิการ และผู้ดูแลคน พิการกลุ่มเป้าหมายในเขต พื้นที่หมู่บ้าน/ตำบล หมู่ที่ 1 - 6	20,000	20,000	20,000	20,000	20,000	คนพิการ และ ผู้ดูแลคนพิการ ได้รับการส่งเสริม ด้านอาชีพที่ เหมาะสม	คนพิการ และ ผู้ดูแลคนพิการมี อาชีพสามารถ สร้างรายได้ให้กับ ตนเอง และ ครอบครัว	สำนักปลัด อบต.
รวม	2 โครงการ			50,000	50,000	50,000	50,000	50,000			

3.2 แผนงานการเกษตร

ที่	โครงการ	วัตถุประสงค์	เป้าหมาย (ผลผลิตของโครงการ)	งบประมาณ					ตัวชี้วัด (KPI)	ผลที่คาดว่าจะได้รับ	หน่วยงาน รับผิดชอบหลัก
				2566 (บาท)	2567 (บาท)	2568 (บาท)	2569 (บาท)	2570 (บาท)			
1 ✓	ส่งเสริมสนับสนุนการดำเนินงานตามหลักปรัชญาเศรษฐกิจพอเพียงตามแนวพระราชดำริ	เพื่อส่งเสริมสนับสนุนให้ประชาชนนำหลักปรัชญาเศรษฐกิจพอเพียงไปใช้ในการดำเนินชีวิต	ประชาชนกลุ่มเป้าหมาย หมู่ที่ 1 - 6 ตามที่ อบต. บ้านเสี้ยวกำหนด	50,000	50,000	50,000	50,000	50,000	ประชาชนกลุ่มเป้าหมายนำหลักปรัชญาเศรษฐกิจพอเพียงไปเป็นแนวทางปฏิบัติในการดำเนินชีวิต	สำนักปลัด อบต.	
2 ✓	ฝึกอบรมการแปรรูปผลิตภัณฑ์มะขาม	เพื่อส่งเสริมสนับสนุนการแปรรูปของกลุ่มเกษตรกรผู้ปลูกมะขามในเขตพื้นที่ตำบล	ฝึกอบรมการแปรรูปผลิตภัณฑ์มะขามแก่เกษตรกรผู้ปลูกมะขามหวาน - เปราะยวกลุ่มเป้าหมาย หมู่ที่ 1 - 6	-	50,000	-	-	-	เกษตรกรผู้ปลูกมะขามได้รับการส่งเสริมสนับสนุนการแปรรูปและมีผลิตภัณฑ์มะขามแปรรูปที่เป็นเอกลักษณ์ของหมู่บ้าน/ตำบล	สำนักปลัด อบต.	
3 ✓	ค่ากระแสไฟฟ้าสำหรับสถานีสูบน้ำพลังไฟฟ้า	เพื่อจ่ายเป็นค่ากระแสไฟฟ้าสำหรับสถานีสูบน้ำพลังไฟฟ้าที่อยู่ในความรับผิดชอบของ อบต. บ้านเสี้ยว	จ่ายเป็นค่ากระแสไฟฟ้าสำหรับสถานีสูบน้ำพลังไฟฟ้า จำนวน 4 สถานี	1,200,000	1,200,000	1,200,000	1,200,000	1,200,000	มีการตั้งเงินงบประมาณเพื่อจ่ายเป็นค่ากระแสไฟฟ้าสำหรับสถานีสูบน้ำพลังไฟฟ้าที่เพียงพอ	กองช่าง อบต.	
รวม	3 โครงการ			1,250,000	1,300,000	1,250,000	1,250,000	1,250,000			

- ก. ยุทธศาสตร์จังหวัด ยุทธศาสตร์ที่ 1 เสริมสร้างบ้านเมืองให้น่าอยู่ สร้างชุมชนและครอบครัวเข้มแข็ง เพื่อให้มีคุณภาพชีวิตที่ดี  
 ข. ยุทธศาสตร์การพัฒนาขององค์กรปกครองส่วนท้องถิ่นในเขตจังหวัด ยุทธศาสตร์ที่ 1/2 ด้านส่งเสริมคุณภาพชีวิต/ด้านการจัดระเบียบชุมชน/สังคม และการรักษาความสงบเรียบร้อย  
 4. ยุทธศาสตร์การพัฒนาองค์กรบริหารส่วนตำบลบ้านเสี้ยว ยุทธศาสตร์ที่ 4 การพัฒนาด้านสังคม คุณภาพชีวิต และการรักษาความสงบเรียบร้อย

4.1 แผนงานการรักษาความสงบภายใน

ที่	โครงการ	วัตถุประสงค์	เป้าหมาย (ผลผลิตของโครงการ)	งบประมาณ				ตัวชี้วัด (KPI)	ผลที่คาดว่าจะได้รับ	หน่วยงาน รับผิดชอบหลัก	
				2566 (บาท)	2567 (บาท)	2568 (บาท)	2569 (บาท)				2570 (บาท)
1	ฝึกทบทวนและเพิ่มศักยภาพในการป้องกันและบรรเทาสาธารณภัยต่างๆ แก่ อปพร. และเจ้าหน้าที่ของ อบต. ที่เกี่ยวข้อง	เพื่อให้อปพร. และเจ้าหน้าที่ของ อบต. ที่เกี่ยวข้องได้รับการฝึกทบทวนทักษะด้านการป้องกันและบรรเทาสาธารณภัยต่างๆ	ฝึกทบทวนและเพิ่มศักยภาพในการป้องกันและบรรเทาสาธารณภัยต่างๆ แก่ อปพร. และเจ้าหน้าที่ของ อบต. ที่เกี่ยวข้องตามจำนวนกลุ่มเป้าหมายที่กำหนด	50,000	50,000	50,000	50,000	50,000	อปพร. และเจ้าหน้าที่ของ อบต. ที่เกี่ยวข้อง ได้รับการฝึกอบรม ทบทวนสามารถปฏิบัติหน้าที่ด้านการป้องกันและบรรเทาสาธารณภัยต่างๆ ได้อย่างมีประสิทธิภาพ	สำนักปลัด อบต.	
2	ฝึกอบรมทบทวนเพิ่มศักยภาพชุดปฏิบัติอาสาภัยพิบัติประจำองค์กรปกครองส่วนท้องถิ่น	เพื่อเสริมสร้างศักยภาพและความเข้มแข็งให้แก่องค์กรบริหารส่วนตำบล ให้มีบุคลากรที่สามารถปฏิบัติหน้าที่	ฝึกอบรมเพื่อส่งเสริมความรู้ด้านการจัดการสาธารณภัยเบื้องต้น ระบบบัญชาการเหตุการณ์ (Incident Command System : ICS) การควบคุมสั่งการ	100,000	100,000	100,000	100,000	100,000	ชุดปฏิบัติอาสาภัยพิบัติประจำองค์กรปกครองส่วนท้องถิ่น ได้รับ การฝึกอบรม ทบทวนเพิ่ม	สามารถปฏิบัติหน้าที่ที่ช่วยเหลือเจ้าพนักงานในการป้องกันและบรรเทาสาธารณภัยในพื้นที่ได้อย่างมีประสิทธิภาพ	สำนักปลัด อบต.

ที่	โครงการ	วัตถุประสงค์	เป้าหมาย (ผลผลิตของโครงการ)	งบประมาณ					ตัวชี้วัด (KPI)	ผลที่คาดว่าจะ จะได้รับ	หน่วยงาน รับผิดชอบหลัก
				2566 (บาท)	2567 (บาท)	2568 (บาท)	2569 (บาท)	2570 (บาท)			
		ช่วยเหลือเจ้าหน้าที่งานในการป้องกันและบรรเทาสาธารณภัยได้อย่างมีประสิทธิภาพ	การบริหารจัดการสาธารณภัยในพื้นที่เกิดเหตุที่มีรูปแบบและมาตรฐานเดียวกันให้กับจิตอาสาภัยพิบัติของ อบต.						ศักยภาพตามที่กำหนด	ถูกต้อง รวดเร็ว เป็นระเบียบ และมีมาตรฐานเดียวกัน	
√3	ป้องกันและลดอุบัติเหตุทางถนนในช่วงเทศกาลสำคัญต่าง ๆ	เพื่อป้องกันและลดอุบัติเหตุทางถนนในพื้นที่หมู่บ้าน/ตำบล ตามนโยบายของรัฐบาล	สนับสนุนให้มีจุดตั้งศูนย์หมู่บ้าน/ชุมชน ในพื้นที่ตำบลบ้านเสี้ยวหมู่ที่ 1 - 6	40,000	40,000	40,000	40,000	40,000	มีการจัดตั้งจุดตั้งศูนย์หมู่บ้าน/ชุมชน หมู่ที่ 1 - 6	สามารถป้องกันและลดอุบัติเหตุในช่วงเทศกาลสำคัญได้อย่างมีประสิทธิภาพ	สำนักปลัด อบต.
√4	การดำเนินกิจกรรมอาสาสมัครป้องกันภัยฝ่ายพลเรือน (อปพร.) ของศูนย์ อปพร. อบต.บ้านเสี้ยว	เพื่อสนับสนุนการดำเนินกิจกรรมของศูนย์ อปพร. ในการป้องกันและบรรเทาสาธารณภัย	ดำเนินการป้องกันและบรรเทาสาธารณภัย	40,000	40,000	40,000	40,000	40,000	ศูนย์ อปพร. อบต.บ้านเสี้ยว มีการดำเนินกิจกรรมที่เกี่ยวข้องกับ การป้องกันและบรรเทาสาธารณภัย	ประชาชนได้รับการบริการด้านการป้องกันและบรรเทาสาธารณภัยและด้านอื่น ๆ	สำนักปลัด อบต.
√5	ฝึกอบรมให้ความรู้เกี่ยวกับสาธารณภัยต่าง ๆ แก่บุคลากรและประชาชนในเขตพื้นที่ตำบล	เพื่อให้บุคลากรและประชาชนมีความรู้เกี่ยวกับสาธารณภัย และมีความพร้อมในการป้องกันตัวของตนเองเบื้องต้นที่ถูกต้อง	ฝึกอบรมให้ความรู้เกี่ยวกับสาธารณภัยต่าง ๆ แก่บุคลากรของ อบต. และประชาชนที่ได้รับการฝึกอบรมความรู้เกี่ยวกับสาธารณภัย	20,000	20,000	20,000	20,000	20,000	บุคลากรของ อบต. และประชาชนได้รับการฝึกอบรมความรู้เกี่ยวกับสาธารณภัย	บุคลากรของ อบต. และประชาชนมีความรู้เกี่ยวกับสาธารณภัยและ การป้องกันที่ถูกต้อง	สำนักปลัด อบต.



ที่	โครงการ	วัตถุประสงค์	เป้าหมาย (ผลผลิตของโครงการ)	งบประมาณ					ตัวชี้วัด (KPI)	ผลที่คาดว่าจะได้รับ	หน่วยงาน รับผิดชอบหลัก
				2566 (บาท)	2567 (บาท)	2568 (บาท)	2569 (บาท)	2570 (บาท)			
6	ดำเนินงานและการบริหาร จัดการระบบการแพทย์ ฉุกเฉินขององค์การบริหาร ส่วนตำบล	เพื่อพัฒนาระบบ การแพทย์ฉุกเฉินของ องค์การบริหารส่วน ตำบล ให้เข้าสู่ระบบ การแพทย์ฉุกเฉินตาม มาตรฐานกำหนด	1. จัดส่งบุคลากรเข้ารับกร ฝึกอบรม 2. จัดส่งบุคลากรเข้ารับกร ฝึก ปฏิบัติจริงตาม ระยะเวลาที่กำหนด 3. เชื้อสู่ระบบการให้บริการ ด้านการแพทย์ฉุกเฉินตาม มาตรฐานกำหนด	40,000	40,000	40,000	40,000	40,000	อย่างน้อยปีละ หนึ่งครั้ง	และสามารถ นำไปใช้ประโยชน์ ด้านการป้องกัน และบรรเทาสา ธารณภัยได้	สำนักปลัด อบต.
7	เสริมสร้างการรับรู้เด็กและ เยาวชนด้านการป้องกัน และบรรเทาสาธารณภัย	1. เพื่อสร้างการรับรู้ ด้านสาธารณภัย ตัวอย่างให้แก่ เด็ก และเยาวชน 2. เพื่อให้เด็กและ เยาวชนมีความรู้ ความเข้าใจ และ ความตระหนักในการ ลดความเสี่ยงจาก	จัดฝึกอบรมให้ความรู้ด้าน การป้องกันและบรรเทาสา ธารณภัยให้กับเด็กและ เยาวชนกลุ่มเป้าหมายที่มี ความพร้อมและสนใจที่จะ จะเข้ารับการอบรมตามที่ กำหนด	50,000	-	-	-	-	ร้อยละ 50 ของ เด็กและเยาวชน กลุ่มเป้าหมายมี ความรู้ ความ เข้าใจ และมี ทักษะด้านการ ป้องกัน และ บรรเทาสาธารณ ภัยที่ดีและถูกต้อง สามารถใช้ชีวิตที่ ปลอดภัย	เด็กและเยาวชนมี ความรู้ ความ เข้าใจ และมี ทักษะด้านการ ป้องกัน และ บรรเทาสาธารณ ภัยที่ดีและถูกต้อง สามารถใช้ชีวิตที่ ปลอดภัย	สำนักปลัด อบต.



4.2 แผนงานสาธารณสุข

ที่	โครงการ	วัตถุประสงค์	เป้าหมาย (ผลผลิตของโครงการ)	งบประมาณ					ตัวชี้วัด (KPI)	ผลที่คาดว่าจะได้รับ	หน่วยงาน รับผิดชอบหลัก	
				2566 (บาท)	2567 (บาท)	2568 (บาท)	2569 (บาท)	2570 (บาท)				
✓1	ป้องกันและควบคุมโรค ไข้เลือดออก	เพื่อรณรงค์และ ป้องกันและควบคุม โรคไข้เลือดออกใน พื้นที่หมู่บ้าน/ตำบล	- กิจกรรมรณรงค์การ ป้องกันและควบคุมโรค ไข้เลือดออกในพื้นที่ตำบล - กิจกรรมอบรมให้ความรู้ โรคไข้เลือดออก - กิจกรรมอื่น ๆ ที่เกี่ยวข้อง	40,000	40,000	40,000	40,000	40,000	2570 (บาท)	มีการจัดกิจกรรม การรณรงค์การ ป้องกันและ ควบคุมโรค ไข้เลือดออกใน พื้นที่ตำบล	การแพร่ระบาดของ ของ ัง โรค ไข้เลือดออกลด น้อยลง สามารถ ป้องกันการแพร่ ระบาดของโรค ไข้เลือดออกใน พื้นที่ตำบล	สำนักปลัด อบต.
✓2	ป้องกันและควบคุมโรคพิษ สุนัขบ้า	เพื่อรณรงค์ป้องกัน และควบคุมโรคพิษ สุนัขบ้า	- การสำรวจประชากรสุนัข และแมว - ฉีดวัคซีนป้องกันโรคพิษ สุนัขบ้าในสุนัขและแมว - กิจกรรมอื่น ๆ ที่เกี่ยวข้อง	40,000	40,000	40,000	40,000	40,000		ประชากรสุนัขและ แมวได้รับการฉีด วัคซีนป้องกันโรค พิษสุนัขบ้าไม่ ต่ำกว่าร้อยละ 60	สามารถควบคุม การระบาดของของ โรคพิษสุนัขบ้า ได้ อย่าง มี ประสิทธิภาพ	สำนักปลัด อบต.
β	ฝึกอบรมให้ความรู้เรื่อง โภชนาการและการบริโภค อาหารที่มีประโยชน์ลด ความเสี่ยงเกิดโรคเบาหวาน และความดันโลหิตสูง	เพื่อป้องกันการเกิด โรคเบาหวานและ ความดันโลหิตสูงใน กลุ่มเสี่ยง	ฝึกอบรมให้ความรู้เรื่องนา การและการบริโภคอาหาร ที่มีประโยชน์ให้กับ ประชาชนกลุ่มเป้าหมายใน พื้นที่หมู่บ้าน/ตำบล หมู่ที่ 1	-	50,000	-	-	-		ประชาชนมีความรู้ เรื่องโภชนาการ และวิธีการลด ความเสี่ยงจาก โรคเบาหวานและ ความดันโลหิตสูง	อัตราผู้ป่วยเป็น โรคเบาหวานและ ความดันโลหิตสูง ลดน้อยลง	สำนักปลัด อบต.

ที่	โครงการ	วัตถุประสงค์	เป้าหมาย (ผลผลิตของโครงการ)	งบประมาณ					ตัวชี้วัด (KPI)	ผลที่คาดว่าจะได้รับ	หน่วยงาน รับผิดชอบหลัก
				2566 (บาท)	2567 (บาท)	2568 (บาท)	2569 (บาท)	2570 (บาท)			
4	เงินอุดหนุนสำหรับบริการดำเนินงานตามแนวทางการโครงการพระราชดำริด้านสาธารณสุข ให้กับชุมชน/หมู่บ้าน	เพื่อสนับสนุนให้ชุมชน/หมู่บ้านดำเนินการตามแนวทางโครงการพระราชดำริด้านสาธารณสุข	เพื่อจัดทำและดำเนินโครงการตามพระราชดำริด้านสาธารณสุขอย่างน้อยหมู่บ้านละ 3 โครงการ จำนวน 6 หมู่บ้าน หมู่ที่ 1 - 6	120,000	120,000	120,000	120,000	120,000	หมู่บ้าน/ชุมชนมี การ ดำ เนิน โคร ร ง ก า ร พระราชดำริด้านสาธารณสุขอย่าง น้อยหมู่บ้านละ 3 โครงการ	ประชาชนได้รับ บริการสาธารณะ จากภาครัฐ และมี คุณภาพชีวิตที่ดีขึ้น	สำนักปลัด อบต.
5	โครงการป้องกันโรคระบาดชนิดต่าง ๆ รวมถึงโรคระบาดอุบัติใหม่ที่จะเกิดขึ้นในอนาคตในเขตพื้นที่ตำบล ซึ่งไม่สามารถคาดการณ์ได้ว่าล่วงหน้าได้	เพื่อควบคุมและป้องกันการระบาดของโรคติดต่อต่าง ๆ รวมถึงโรคระบาดหรือโรคติดต่ออุบัติใหม่	1. มีกิจกรรมให้ความรู้เรื่องโรคติดต่อต่าง ๆ แก่บุคลากร อบต. ผู้นำหมู่บ้าน (กำนันผู้ใหญ่บ้าน) ผู้นำชุมชน อาสาสมัครในหมู่บ้าน (อสม.) กลุ่มสตรีจิตอาสา และประชาชน 2. กิจกรรมการจัดทำวัสดุอุปกรณ์ในการป้องกันการระบาดของโรคติดต่อต่าง ๆ 3. กิจกรรมอื่น ๆ ที่เกี่ยวข้องกับควบคุมและป้องกันการระบาดของโรคติดต่อต่าง ๆ	100,000	100,000	100,000	100,000	100,000	มีการจัดกิจกรรม เพื่อการควบคุม และป้องกันการระบาดของโรคติดต่อต่าง ๆ รวมถึงโรคระบาดรวมถึงโรคระบาดหรือโรคติดต่ออุบัติใหม่ในพื้นที่	สามารถป้องกันการแพร่ระบาดของโรคติดต่อต่าง ๆ รวมถึงโรคติดต่ออุบัติใหม่ ด้วย ตนเองได้อย่างมีประสิทธิภาพ	สำนักปลัด อบต.
รวม	5 โครงการ			300,000	350,000	300,000	300,000	300,000			

4.3 แผนงานสร้างความเข้มแข็งของชุมชน

ที่	โครงการ	วัตถุประสงค์	เป้าหมาย (ผลผลิตของโครงการ)	งบประมาณ					ตัวชี้วัด (KPI)	ผลที่คาดว่าจะได้รับ	หน่วยงาน รับผิดชอบหลัก
				2566 (บาท)	2567 (บาท)	2568 (บาท)	2569 (บาท)	2570 (บาท)			
√1	คนไทยใจอาสาตำบลบ้านเสี้ยว	เพื่อกระตุ้นเตือนจิตสำนึกของเด็กและเยาวชน รวมถึงประชาชนมีส่วนร่วมในการพัฒนาท้องถิ่น	ฝึกอบรมด้านจิตอาสาให้กับเด็ก เยาวชน และประชาชนกลุ่มเป้าหมายในเขตพื้นที่หมู่บ้าน/ตำบล หมู่ที่ 1 - 6	20,000	20,000	20,000	20,000	20,000	เด็ก เยาวชน และประชาชนได้รับ การปลูกฝังและมีจิตสำนึกที่ดี เป็นคนไทยใจอาสา ตำบลบ้านเสี้ยว	เด็ก เยาวชนและประชาชนมีส่วนร่วมในการพัฒนาท้องถิ่น อย่างกว้างขวาง	สำนักปลัด อบต.
√2	พัฒนาศักยภาพสตรีและสถาบันครอบครัว การเสริมสร้างครอบครัวอบอุ่นเข้มแข็ง	เพื่อการเสริมสร้างครอบครัวอบอุ่นเข้มแข็ง	ฝึกอบรมเพื่อพัฒนา ศักยภาพสตรีและสถาบันครอบครัวกลุ่มเป้าหมาย หมู่ที่ 1 - 6	20,000	20,000	20,000	20,000	20,000	สตรีและครอบครัว ได้รับการพัฒนา ศักยภาพ ที่ เหมาะสม	ครอบครัวมีความอบอุ่นและเข้มแข็ง ช่วยลดปัญหาทางสังคม	สำนักปลัด อบต.
√3	จ้างนักเรียนนักศึกษา ทำงานในช่วงปิดภาคเรียน	เพื่อจ้างนักเรียน นักศึกษา ทำงาน ในช่วงปิดภาคเรียน เพื่อเพิ่มรายได้ช่วย จุนเจือและแบ่งเบาภาระทางครอบครัว	จ้างนักเรียนนักศึกษา กลุ่มเป้าหมายในเขตพื้นที่ ตำบล หมู่ที่ 1 - 6 ทำงาน ในช่วงปิดภาคเรียน	40,000	40,000	40,000	40,000	40,000	เด็กนักเรียน นักศึกษา มีงานทำ และมี รายได้ ในช่วงปิดภาคเรียน	เด็กนักเรียน นักศึกษามีรายได้ ช่วยเหลือจุนเจือครอบครัวและใช้ เวลาว่างให้เกิดประโยชน์	กองการศึกษา อบต.
√4	ป้องกันและแก้ไขปัญหายาเสพติด ของศูนย์ปฏิบัติการพลังแผ่นดินเอาชนะยาเสพติด อบต.บ้านเสี้ยว (คพส.อบต.)	เพื่อป้องกันและแก้ไขปัญหายาเสพติดในพื้นที่ตามนโยบาย การป้องกันและแก้ไขปัญหายาเสพติดของรัฐบาล	-ฝึกอบรมเด็กเยาวชนและประชาชนกลุ่มเสี่ยงในเขตพื้นที่หมู่บ้าน/ตำบล - จัดตั้งชุดนัชาย/สตรีตรวจ ปัสสาวะ - กิจกรรมประชาสัมพันธ์	30,000	30,000	30,000	30,000	30,000	คพส.อบต.บ้านเสี้ยว มีการดำเนินกิจกรรมด้านการป้องกันและแก้ไขปัญหายาเสพติดในพื้นที่	ปัญหายาเสพติดในพื้นที่ลดน้อยลง เด็ก เยาวชน และประชาชนห่างไกลจากยาเสพติด ใช้เวลาว่างให้เกิดประโยชน์	สำนักปลัด อบต.

ที่	โครงการ	วัตถุประสงค์	เป้าหมาย (ผลผลิตของโครงการ)	งบประมาณ					ตัวชี้วัด (KPI)	ผลที่คาดว่าจะได้รับ	หน่วยงาน รับผิดชอบหลัก
				2566 (บาท)	2567 (บาท)	2568 (บาท)	2569 (บาท)	2570 (บาท)			
5	จัดกิจกรรม TO BE NUMBER ONE เพื่อการรณรงค์และเสริมสร้างภูมิคุ้มกันยาเสพติดแก่เด็กและเยาวชน	เพื่อสนับสนุนการดำเนินกิจกรรมตามโครงการ To Be Number One ของจังหวัดอุดรธานี	สนับสนุนการดำเนินงานตามโครงการ To Be Number One ของจังหวัดอุดรธานี	30,000	30,000	30,000	30,000	30,000	มีการจัดกิจกรรม TO BE NUMBER ONE เพื่อการรณรงค์และเสริมสร้างภูมิคุ้มกันยาเสพติดแก่เด็กและเยาวชนในพื้นที่ตำบล	เด็กเยาวชนใช้เวลาว่างให้เกิดประโยชน์ห่างไกลจากยาเสพติด	สำนักปลัด อบต.
6	โรงเรียนผู้สูงวัยใส่ใจการศึกษาเพื่อการพัฒนาคุณภาพชีวิตผู้สูงอายุ	เพื่อพัฒนาศักยภาพและคุณภาพชีวิตของผู้สูงอายุ	ผู้สูงอายุกลุ่มเป้าหมาย - กิจกรรมการเรียนรู้ด้าน การรักษาสุขภาพ - การถ่ายทอดภูมิปัญญาท้องถิ่น - กิจกรรมการออกกำลังกาย - และกิจกรรมอื่น ๆ	50,000	50,000	50,000	50,000	50,000	ผู้สูงอายุได้รับการพัฒนาด้านศักยภาพและคุณภาพชีวิตตามกิจกรรมที่กำหนด	ผู้สูงอายุมีคุณภาพชีวิตที่ดี มีบทบาทและความสำคัญทางสังคม	สำนักปลัด อบต.
รวม	6 โครงการ			190,000	190,000	190,000	190,000	190,000			

4.4 แผนงานงบกลาง

ที่	โครงการ	วัตถุประสงค์	เป้าหมาย (ผลผลิตของโครงการ)	งบประมาณ					ตัวชี้วัด (KPI)	ผลที่คาดว่าจะได้รับ	หน่วยงาน รับผิดชอบหลัก
				2566 (บาท)	2567 (บาท)	2568 (บาท)	2569 (บาท)	2570 (บาท)			
✓1	เงินเบี้ยยังชีพผู้สูงอายุ	เพื่อการรองรับการจัดสวัสดิการให้แก่ผู้สูงอายุที่มีอายุ 60 ปีขึ้นไป	ผู้สูงอายุตามจำนวนและหลักเกณฑ์ในเขตพื้นที่ตำบล หมู่ที่ 1 - 6	8,550,000	8,550,000	8,550,000	8,550,000	8,550,000	ผู้สูงอายุในพื้นที่ตำบล ได้รับสวัสดิการเพื่อการครองชีพจากรัฐบาล	ผู้สูงอายุได้รับการดูแลและมีสวัสดิการที่เหมาะสมและมีคุณภาพชีวิตที่ดี	สำนักปลัด อบต.
✓2	เงินเบี้ยยังชีพคนพิการ	เพื่อการรองรับการจัดสวัสดิการเบี้ยความพิการ	ผู้พิการตามจำนวนและหลักเกณฑ์ในเขตพื้นที่ตำบล หมู่ที่ 1 - 6	2,400,000	2,400,000	2,400,000	2,400,000	2,400,000	ผู้พิการในพื้นที่ตำบล ได้รับสวัสดิการเพื่อการครองชีพจากรัฐบาล	ผู้พิการได้รับการดูแลและมีสวัสดิการที่เหมาะสมและมีคุณภาพชีวิตที่ดี	สำนักปลัด อบต.
✓3	เงินสมทบกองทุนหลักประกันสุขภาพแห่งชาติระดับท้องถิ่นหรือพื้นที่ (สปสช.) องค์การบริหารส่วนตำบล	เพื่อจ่ายเป็นเงินสมทบกองทุนหลักประกันสุขภาพตำบลบ้านเสี้ยว	สมทบกองทุน สปสช. ตำบลบ้านเสี้ยว	100,000	100,000	100,000	100,000	100,000	กองทุน สปสช. ตำบลบ้านเสี้ยว ได้รับงบสนับสนุนงบประมาณตามจำนวนประชากรตามหลักเกณฑ์ที่กำหนด	ประชาชนได้รับการบริการด้านการสร้างเสริมสุขภาพที่ดีและมีคุณภาพทันตสุขภาพไม่ต่ำกว่ามาตรฐาน	สำนักปลัด อบต.

ที่	โครงการ	วัตถุประสงค์	เป้าหมาย (ผลผลิตของโครงการ)	งบประมาณ					ตัวชี้วัด (KPI)	ผลที่คาดว่าจะได้รับ	หน่วยงาน รับผิดชอบหลัก
				2566 (บาท)	2567 (บาท)	2568 (บาท)	2569 (บาท)	2570 (บาท)			
4	เงินสมทบกองทุนสวัสดิการชุมชนตำบลบ้านเสี้ยว	เพื่อจ่ายเป็นเงินสมทบกองทุนสวัสดิการชุมชนตำบลบ้านเสี้ยว	สมทบเงินให้กับกองทุนสวัสดิการชุมชนตำบลบ้านเสี้ยว	50,000	50,000	50,000	50,000	50,000	กองทุนสวัสดิการชุมชนตำบลบ้านเสี้ยวได้รับการสนับสนุนงบประมาณและมีศักยภาพในการดำเนินงานเพิ่มมากยิ่งขึ้น	ประชาชนได้รับสวัสดิการทางสังคมที่เหมาะสมและมีคุณภาพชีวิตที่ดี	สำนักปลัด อบต.
5	เงินสำรองจ่ายในกรณีฉุกเฉินที่ไม่สามารถคาดการณ์ล่วงหน้า	เพื่อใช้เป็นเงินสำรองจ่ายในการให้ความช่วยเหลือและบรรเทาความเดือดร้อนของประชาชนที่เกิดจากสาธารณภัยต่าง ๆ เช่น อุทกภัย อัคคีภัย ว่างภัย ไฟป่า ฯลฯ	การดำเนินการป้องกันและบรรเทาความเดือดร้อนของประชาชนที่เกิดจากสาธารณภัยต่าง ๆ เช่น อุทกภัย อัคคีภัย ว่างภัย ไฟป่า ฯลฯ	500,000	500,000	500,000	500,000	500,000	ประชาชนผู้ประสบสาธารณภัยได้รับความช่วยเหลืออย่างทันทั่วถึงและเป็นไปตามระเบียบ	ประชาชนผู้ประสบสาธารณภัยได้รับการช่วยเหลือและบริการสาธารณะจากภาครัฐ	สำนักปลัด อบต.
รวม	5 โครงการ			11,600,000	11,600,000	11,600,000	11,600,000	11,600,000			



- ก. ยุทธศาสตร์จังหวัด ยุทธศาสตร์ที่ 3 พัฒนาทุนทางวัฒนธรรม ภูมิปัญญาท้องถิ่นและทรัพยากรธรรมชาติ เพื่อส่งเสริมและสนับสนุนการท่องเที่ยวอย่างยั่งยืน
- ข. ยุทธศาสตร์การพัฒนาขององค์กรปกครองส่วนท้องถิ่นในเขตจังหวัด ยุทธศาสตร์ที่ 3/5 ด้านการส่งเสริมอาชีพ การลงทุน พาณิชยกรรมและการท่องเที่ยว/ด้านศิลปะ วัฒนธรรม จารีต ประเพณีภูมิปัญญาท้องถิ่นและการศึกษา

5. ยุทธศาสตร์การพัฒนาขององค์กรบริหารส่วนตำบลบ้านเสี้ยว ยุทธศาสตร์ที่ 5 การพัฒนาด้านการศึกษา ศาสนา กีฬาและนันทนาการ การอนุรักษ์ฟื้นฟูและการสืบสานศิลปะ วัฒนธรรม ขนบธรรมเนียม จารีตประเพณี ภูมิปัญญาท้องถิ่นและการท่องเที่ยว

5.1 แผนงานการศึกษา

ที่	โครงการ	วัตถุประสงค์	เป้าหมาย (ผลผลิตของโครงการ)	งบประมาณ					ตัวชี้วัด (KPI)	ผลที่คาดว่าจะได้รับ	หน่วยงาน รับผิดชอบหลัก
				2566 (บาท)	2567 (บาท)	2568 (บาท)	2569 (บาท)	2570 (บาท)			
✓ 1	สนับสนุนค่าใช้จ่ายการบริหารสถานศึกษาเพื่อการพัฒนาหัวหน้าศูนย์พัฒนาเด็กเล็ก ครู และผู้ดูแลเด็ก ของศูนย์พัฒนาเด็กเล็กที่อยู่ในความรับผิดชอบของ อบต.บ้านเสี้ยว	เพื่อการพัฒนา หัวหน้าศูนย์พัฒนาเด็กเล็ก ครู และผู้ดูแลเด็ก ของศูนย์พัฒนาเด็กเล็ก อบต.บ้านเสี้ยว	จัดส่งหัวหน้าศูนย์ ครู และผู้ดูแลเด็ก เข้าร่วมอบรมตามหน่วยงานที่เกี่ยวข้องจัดกัน	30,000	30,000	30,000	30,000	30,000	ร้อยละ 50 ของหัวหน้าศูนย์ ครู และผู้ดูแลเด็กได้เข้ารับการพัฒนาตามที่กำหนด	หัวหน้าศูนย์ ครู และผู้ดูแลเด็กมีความสามารถทางวิชาการ และทักษะทางด้านการจัดการเรียนการสอน	กองการศึกษา อบต.
✓ 2	สนับสนุนค่าใช้จ่ายการบริหารสถานศึกษา เพื่อจ่ายเป็นค่าอาหารกลางวัน สำหรับเด็กเล็กของ อบต.บ้านเสี้ยว	เพื่อจ่ายเป็น ค่าอาหารกลางวัน สำหรับเด็กเล็กของ ศพต.บ้านเสี้ยว	จัดหาอาหารกลางวัน สำหรับเด็กเล็กของ ศพต.บ้านเสี้ยว จำนวน 25 คน	122,500	122,500	122,500	122,500	122,500	เด็กปฐมวัยของศูนย์พัฒนาเด็กเล็ก ได้รับอาหารที่ตีมาตรฐาน ถูกต้องตามหลักโภชนาการ	เด็กปฐมวัยของ ศพต. มีสุขภาพร่างกายแข็งแรง และมีพัฒนาการที่ดี	กองการศึกษา อบต.

ที่	โครงการ	วัตถุประสงค์	เป้าหมาย (ผลผลิตของโครงการ)	งบประมาณ					ตัวชี้วัด (KPI)	ผลที่คาดว่าจะได้รับ	หน่วยงาน รับผิดชอบหลัก
				2566 (บาท)	2567 (บาท)	2568 (บาท)	2569 (บาท)	2570 (บาท)			
3	สนับสนุนค่าใช้จ่ายการบริหารสถานศึกษา เพื่อจ่ายเป็นค่าอาหารกลางวันสำหรับเด็กเล็กของ ศพต.บ้านห้วยยี่สิบ	เพื่อจ่ายเป็นค่าอาหารกลางวันสำหรับเด็กเล็กของ ศพต.บ้านห้วยยี่สิบ	จัดหาอาหารกลางวันสำหรับเด็กเล็กของ ศพต.บ้านห้วยยี่สิบจำนวน 40 คน	196,000	196,000	196,000	196,000	196,000	เด็กปฐมวัยของศูนย์พัฒนาเด็กเล็กได้รับอาหารที่ดีมีมาตรฐาน ถูกต้องตามหลักโภชนาการ	เด็กปฐมวัยของ ศพต. มีสุขภาพร่างกายแข็งแรง และมีพัฒนาการที่ดี	กองการศึกษา อบต.
4	ค่าอาหารเสริม (นม) สำหรับเด็กปฐมวัยของ ศพต.บ้านห้วยยี่สิบ	เพื่อส่งเสริมสนับสนุนงานการจัดหาอาหารเสริม (นม) ให้แก่เด็กปฐมวัยของ ศพต.	จัดหาอาหารเสริม (นม) สำหรับเด็กเล็กปฐมวัยของ ศพต.บ้านห้วยยี่สิบจำนวน 25 คน	47,910	47,910	47,910	47,910	47,910	เด็กปฐมวัยของศูนย์พัฒนาเด็กได้รับอาหารเสริม (นม) ที่มีคุณภาพ และได้มาตรฐาน	เด็กปฐมวัยของ ศพต. มีสุขภาพร่างกายแข็งแรง และมีพัฒนาการที่ดี	กองการศึกษา อบต.
5	ค่าอาหารเสริม (นม) สำหรับเด็กปฐมวัยของ ศพต.บ้านห้วยยี่สิบ	เพื่อส่งเสริมสนับสนุนงานการจัดหาอาหารเสริม (นม) ให้แก่เด็กปฐมวัยของ ศพต.	จัดหาอาหารเสริม (นม) สำหรับเด็กเล็กปฐมวัยของ ศพต. จำนวน 40 คน	76,650	76,650	76,650	76,650	76,650	เด็กปฐมวัยของศูนย์พัฒนาเด็กเล็ก ได้รับอาหารเสริม (นม) ที่มีคุณภาพและได้มาตรฐาน	เด็กปฐมวัยของ ศพต. มีสุขภาพร่างกายแข็งแรง และมีพัฒนาการที่ดี	กองการศึกษา อบต.
6	สนับสนุนค่าใช้จ่ายการบริหารสถานศึกษาเพื่อจ่ายเป็นค่าจัดการเรียนการสอนของ ศพต.บ้านห้วยยี่สิบ	เพื่อสนับสนุนค่าจัดการเรียนการสอน	จัดสรรตามจำนวนเด็กเล็กอัตราคนละ 1,700 บาท ต่อปี จำนวน 25 คน	42,500	42,500	42,500	42,500	42,500	เด็กปฐมวัยของศูนย์พัฒนาเด็กเล็ก ได้รับการจัดสรรค่าจัดการเรียนการสอนของศูนย์อัตราคนละ 1,700 บาท ต่อปี	เด็กปฐมวัยของ ศพต. มีพัฒนาการที่ดีเหมาะสมกับวัยเรียน มีความพร้อมสู่การเรียนรู้ การสอนในระดับที่สูงขึ้น	กองการศึกษา อบต.

ที่	โครงการ	วัตถุประสงค์	เป้าหมาย (ผลผลิตของโครงการ)	งบประมาณ					ตัวชี้วัด (KPI)	ผลที่คาดว่าจะได้รับ	หน่วยงาน รับผิดชอบหลัก
				2566 (บาท)	2567 (บาท)	2568 (บาท)	2569 (บาท)	2570 (บาท)			
✓ 7	สนับสนุนค่าใช้จ่ายการบริหารสถานศึกษาเพื่อจ่ายเป็นค่าจัดการเรียนการสอนของ ศพด.บ้านห้วยลึก	เพื่อ สนับสนุนค่าใช้จ่ายการบริหารสถานศึกษาเพื่อจ่ายเป็นค่าจัดการเรียนการสอนของ ศพด.	จัดสรรตามจำนวนเด็กเล็ก อัตราคนละ 1,700 บาท ต่อปี จำนวน 40 คน	68,000	68,000	68,000	68,000	68,000	เด็กปฐมวัยของศูนย์พัฒนาเด็กเล็ก ได้รับการจัดสรรค่าจัดการเรียนการสอนของศูนย์อัตราคนละ 1,700 บาท ต่อปี	เด็กปฐมวัยของ ศพด. มีพัฒนาการที่ดีเหมาะสมกับวัยเรียน มีความพร้อมสู่การเรียนรู้ การสอนในระดับที่สูงขึ้น	กองการศึกษา อบต.
✓ 8	ค่าอาหารเสริม (นม) สำหรับเด็กนักเรียนระดับอนุบาล ถึง ระดับประถมศึกษาปีที่ 6 โรงเรียนชุมชนวัดมหาธาตุ	เพื่อส่งเสริมสนับสนุนงานการจัดทำอาหารเสริม (นม) ให้แก่เด็กนักเรียนระดับอนุบาล ถึง ระดับประถมศึกษาปีที่ 6 อนุบาล ถึง ระดับประถมศึกษาปีที่ 6	การสนับสนุนงานการจัดทำอาหารเสริม (นม) ให้แก่เด็กนักเรียนระดับอนุบาล ถึง ระดับประถมศึกษาปีที่ 6 รร. ชุมชนวัดมหาธาตุ จำนวน 50 คน อัตราคนละ 95,810 บาท จำนวน 7.37 วัน	95,810	95,810	95,810	95,810	95,810	เด็กเล็กและเด็กนักเรียนทุกคน ได้รับอาหารเสริม ( น ม ) ที่ ดี มี คุณประโยชน์	เด็กเล็กและเด็กนักเรียนมีสุขภาพพลานามัยที่ดี ร่างกายแข็งแรง และมีพัฒนาการที่ดี	กองการศึกษา อบต.
✓ 9	ค่าอาหารเสริม (นม) สำหรับเด็กนักเรียนระดับอนุบาล ถึง ระดับประถมศึกษาปีที่ 6 โรงเรียนบ้านห้วยลึก	เพื่อส่งเสริมสนับสนุนงานการจัดทำอาหารเสริม (นม) ให้แก่เด็กนักเรียนระดับอนุบาล ถึง ระดับประถมศึกษาปีที่ 6 อนุบาล ถึง ระดับประถมศึกษาปีที่ 6	การสนับสนุนงานการจัดทำอาหารเสริม (นม) ให้แก่เด็กนักเรียนระดับอนุบาล ถึง ระดับประถมศึกษาปีที่ 6 รร. บ้านห้วยลึก จำนวน 170 คน อัตราคนละ 325,760 บาท จำนวน 260 วัน	325,760	325,760	325,760	325,760	325,760	เด็กเล็กและเด็กนักเรียนทุกคน ได้รับอาหารเสริม ( น ม ) ที่ ดี มี คุณประโยชน์	เด็กเล็กและเด็กนักเรียนมีสุขภาพพลานามัยที่ดี ร่างกายแข็งแรง และมีพัฒนาการที่ดี	กองการศึกษา อบต.

ที่	โครงการ	วัตถุประสงค์	เป้าหมาย (ผลผลิตของโครงการ)	งบประมาณ					ตัวชี้วัด (KPI)	ผลที่คาดว่าจะได้รับ	หน่วยงาน รับผิดชอบหลัก
				2566 (บาท)	2567 (บาท)	2568 (บาท)	2569 (บาท)	2570 (บาท)			
10	สนับสนุนค่าใช้จ่ายการบริหารสถานศึกษาสำหรับศพด.บ้านเสี้ยว	เพื่อจ่ายเป็นค่าหนังสือเรียน ค่าอุปกรณ์การเรียน เครื่องแบบนักเรียน และ ค่าดำเนินกิจกรรมพัฒนาผู้เรียน	เด็กปฐมวัยของศพด. บ้านเสี้ยว จำนวน 25 คน	28,250	28,250	28,250	28,250	28,250	เด็กปฐมวัยของศพด. มีหนังสือเรียน อุปกรณ์การเรียน เครื่องแบบนักเรียน และมีนักเรียนที่ศึกษาค่าดำเนินกิจกรรมพัฒนาผู้เรียน	เด็กปฐมวัยของศพด. ได้รับการส่งเสริมการจัดการเรียนการสอนและมีพัฒนาการที่ดี	กองการศึกษา อบต.
11	สนับสนุนค่าใช้จ่ายการบริหารสถานศึกษาสำหรับศพด.บ้านหัวอ้อย	เพื่อจ่ายเป็นค่าหนังสือเรียน ค่าอุปกรณ์การเรียน เครื่องแบบนักเรียน และ ค่าดำเนินกิจกรรมพัฒนาผู้เรียน	เด็กปฐมวัยของศพด.บ้านหัวอ้อย จำนวน 40 คน	45,200	45,200	45,000	45,200	45,200	เด็กปฐมวัยของศพด. มีหนังสือเรียน อุปกรณ์การเรียน เครื่องแบบนักเรียน และมีนักเรียนที่ศึกษาค่าดำเนินกิจกรรมพัฒนาผู้เรียน	เด็กปฐมวัยของศพด. ได้รับการส่งเสริมการจัดการเรียนการสอนและมีพัฒนาการที่ดี	กองการศึกษา อบต.
12	สนับสนุนค่าใช้จ่ายการบริหารสถานศึกษาเพื่อจ่ายเป็นค่าอาหารกลางวันสำหรับเด็กอนุบาล และเด็กประถมศึกษาระดับปีที่ 1 - 6 รร.ชุมชนวัดมหาธาตุ	เพื่อส่งเสริมสนับสนุนงานการจัดหาอาหารกลางวัน สำหรับเด็กอนุบาล และเด็กประถมศึกษาระดับปีที่ 1 - 6 รร.ชุมชนวัดมหาธาตุ	เด็กอนุบาล และเด็กประถมศึกษาระดับปีที่ 1 - 6 รร.ชุมชนวัดมหาธาตุ จำนวน 50 คน	200,000	200,000	200,000	200,000	200,000	เด็กอนุบาลและเด็กประถมศึกษาปีที่ 1 - 6 รร.ชุมชนวัดมหาธาตุ ได้รับอาหารกลางวันที่ถูกต้องตามหลักโภชนาการ	เด็กอนุบาลและเด็กประถมศึกษาปีที่ 1 - 6 รร.ชุมชนวัดมหาธาตุ มีสุขภาพร่างกายแข็งแรง และมีพัฒนาการที่ดี	กองการศึกษา อบต.

ที่	โครงการ	วัตถุประสงค์	เป้าหมาย (ผลผลิตของโครงการ)	งบประมาณ					ตัวชี้วัด (KPI)	ผลที่คาดว่าจะได้รับ	หน่วยงาน รับผิดชอบหลัก
				2566 (บาท)	2567 (บาท)	2568 (บาท)	2569 (บาท)	2570 (บาท)			
✓ 13	สนับสนุนค่าใช้จ่ายการบริหารสถานศึกษาเพื่อจ่ายเป็นค่าอาหารกลางวันสำหรับเด็กอนุบาล และเด็กประถมศึกษาปีที่ 1 - 6 รร.บ้านห้วยลึก	เพื่อส่งเสริมสนับสนุนงานการจัดหาอาหารกลางวัน สำหรับเด็กอนุบาล และเด็กประถมศึกษาปีที่ 1 - 6 รร.บ้านห้วยลึก	เด็กอนุบาล และเด็กประถมศึกษาปีที่ 1 - 6 รร.บ้านห้วยลึก จำนวน 170 คน	680,000	680,000	680,000	680,000	680,000	เด็กอนุบาล และเด็กประถมศึกษาปีที่ 1 - 6 รร.บ้านห้วยลึก ได้รับอาหารกลางวันที่ถูกต้องตามหลักโภชนาการ	เด็กอนุบาล และเด็กประถมศึกษาปีที่ 1 - 6 รร.บ้านห้วยลึกมีความสุข ร่างกายแข็งแรง และมีพัฒนาการที่ดี	กองการศึกษา อบต.
✓ 14	สร้างความปลอดภัยทางน้ำให้แก่เด็กนักเรียนในโรงเรียนตำบลบ้านเสี้ยว "กิจกรรมว่ายน้ำเพื่อชีวิต"	เพื่อสร้างความปลอดภัยทางน้ำ ปลอดภัยทางน้ำให้แก่เด็กนักเรียนในโรงเรียนตำบลบ้านเสี้ยว "กิจกรรมว่ายน้ำเพื่อชีวิต"	จัดกิจกรรมสร้างความปลอดภัยทางน้ำให้นักเรียน "กิจกรรมว่ายน้ำเพื่อชีวิต"	30,000	30,000	30,000	30,000	30,000	เด็กนักเรียนมีความรู้และมีความรู้ในการช่วยเหลือตัวเองและผู้อื่น จากภัยทางน้ำ	เด็กนักเรียนมีความรู้และทักษะในการช่วยเหลือตัวเองและผู้อื่น จากภัยทางน้ำ	กองการศึกษา อบต.
✓ 15	ศูนย์พัฒนาเด็กเล็กปลอดโรค	เพื่อป้องกันการแพร่ระบาดของโรคติดต่อในศูนย์พัฒนาเด็กเล็กที่อยู่ในความรับผิดชอบของ อบต.	1. ฝึกอบรมให้ความรู้เรื่องการป้องกันโรคแพร่ระบาดของโรคติดต่อให้กับผู้ปกครองเด็กเล็ก 2. จัดกิจกรรมการป้องกันการแพร่ระบาดของโรคติดต่อ เช่น การทำความสะอาด ล้างมือ	20,000	20,000	20,000	20,000	20,000	ผู้ปกครองของเด็กเล็กมีความรู้เรื่องการป้องกันโรคติดต่อ และนำไปปฏิบัติได้อย่างถูกต้อง	เด็กปฐมวัยของศพด. มีสุขภาพร่างกายที่แข็งแรง ห่างไกลโรค	กองการศึกษา อบต.

ที่	โครงการ	วัตถุประสงค์	เป้าหมาย (ผลผลิตของโครงการ)	งบประมาณ					ตัวชี้วัด (KPI)	ผลที่คาดว่าจะได้รับ	หน่วยงาน รับผิดชอบหลัก
				2566 (บาท)	2567 (บาท)	2568 (บาท)	2569 (บาท)	2570 (บาท)			
✓ 16	ป้องกันควบคุมโรคมือเท้าปากในศูนย์พัฒนาเด็กเล็กในความรับผิดชอบขององค์การบริหารส่วนตำบล	เพื่อป้องกันการแพร่ระบาดของโรคมือเท้าปากในศูนย์พัฒนาเด็กเล็ก	1. อบรมให้ความรู้โรคมือเท้าปากให้แก่ผู้ปกครองของเด็กเล็กของ ศพด. จำนวน 2 แห่ง 2. จัดกิจกรรมการป้องกัน การแพร่ระบาดของโรคมือเท้าปาก เช่น การทำความสะอาด สะอาด ศพด.	20,000	20,000	20,000	20,000	20,000	ผู้ปกครองเด็กเล็ก มีความรู้เรื่องโรค มือเท้าปาก และ นำไปปฏิบัติได้ อย่างถูกต้อง	เด็กปฐมวัยของ ศพด. มีสุขภาพ ร่างกายที่แข็งแรง ห่างไกลโรค	กองการศึกษา อบต.
✓ 17	จัดงานวันเด็กแห่งชาติ	เพื่อส่งเสริมให้เด็กได้รู้จักบทบาทหน้าที่ของตนเอง และกล้าแสดงออกเพื่อการ เป็นพลเมืองดีของ สังคมในอนาคต	จัดกิจกรรมงานวันเด็ก แห่งชาติของศูนย์พัฒนา เด็กเล็ก จำนวน 2 ศูนย์	20,000	20,000	20,000	20,000	20,000	ศูนย์พัฒนาเด็ก เล็กที่อยู่ในความ รับผิดชอบของ อบต. มีการจัด กิจกรรมเนื่องใน วันเด็กแห่งชาติ ประจำปี	เด็กปฐมวัยของ ศ พ ค . ก ล้า แสดงออกและรู้จัก บทบาทหน้าที่ของ ตนเองและ เป็น พลเมืองดีของ ประเทศ	กองการศึกษา อบต.
รวม	17 โครงการ			2,048,580	2,048,580	2,048,580	2,048,580	2,048,580			

5.2 แผนงานการศาสนาวัฒนธรรมและนันทนาการ

ที่	โครงการ	วัตถุประสงค์	เป้าหมาย (ผลผลิตของโครงการ)	งบประมาณ					ตัวชี้วัด (KPI)	ผลที่คาดว่าจะได้รับ	หน่วยงาน รับผิดชอบหลัก
				2566 (บาท)	2567 (บาท)	2568 (บาท)	2569 (บาท)	2570 (บาท)			
1	ส่งเสริมสนับสนุนการจัดกิจกรรมประเพณีสงกรานต์	เพื่อส่งเสริมและอนุรักษ์วัฒนธรรมขนบธรรมเนียมประเพณีอันดีงามของท้องถิ่น	จัดกิจกรรมประเพณีวันสงกรานต์ในพื้นที่หมู่บ้าน/ตำบล	30,000	30,000	30,000	30,000	30,000	ประชาชนและทุกภาคส่วนมีส่วนร่วมในการอนุรักษ์สืบสานประเพณีและวัฒนธรรมอันดีงามของท้องถิ่น	ประเพณี และวัฒนธรรมอันดีงามของท้องถิ่นได้รับการอนุรักษ์ และการสืบสาน	กองการศึกษา อบต.
2	จัดกิจกรรมงานวันผู้สูงอายุ	เพื่อรำลึกถึงถึงความสำคัญของผู้สูงอายุ และเสริมสร้างกำลังใจให้แก่ผู้สูงอายุ	จัดกิจกรรมงานวันผู้สูงอายุ ให้กับผู้สูงอายุ กลุ่มเป้าหมายที่อยู่ในพื้นที่ตำบลบ้านเสี้ยว หมู่ที่ 1 - 6	40,000	40,000	40,000	40,000	40,000	ประชาชนและทุกภาคส่วนมีส่วนร่วมในการอนุรักษ์สืบสานประเพณีและวัฒนธรรมอันดีงามของท้องถิ่น	ผู้สูงอายุที่มีกำลังใจดี และมีส่วนร่วมในการเสริมสร้างความรักสมัครสมานสามัคคี และสร้างความสัมพันธ์ของชุมชน	สำนักปัด อบต.
3	จัดงานประเพณีวันลอยกระทง	เพื่อส่งเสริมและอนุรักษ์วัฒนธรรมขนบธรรมเนียมประเพณีอันดีงามของท้องถิ่น	จัดกิจกรรมประเพณีวันลอยกระทงในภาพรวมของระดับตำบล	200,000	200,000	200,000	200,000	200,000	ประชาชนและทุกภาคส่วนมีส่วนร่วมในการอนุรักษ์สืบสานประเพณีและวัฒนธรรมอันดีงามของท้องถิ่น	ประเพณี และวัฒนธรรมอันดีงามของท้องถิ่นได้รับการอนุรักษ์ และการสืบสาน	กองการศึกษา อบต.
4	ฝึกอบรมและปลูกฝังมารยาทไทยให้แก่เด็กเยาวชน	เพื่อส่งเสริมการอนุรักษ์ศีลปะวัฒนธรรมจากรีติประเพณีอันดีงามของไทย	ฝึกอบรมและปลูกฝังมารยาทไทยให้แก่เด็กและเยาวชนกลุ่มเป้าหมายในเขตพื้นที่ตำบล หมู่ที่ 1 - 6	30,000	30,000	30,000	30,000	30,000	เด็ก เยาวชนได้รับการปลูกฝังมีความรู้ และมีค่านิยมมารยาทอันดีงามของไทย	เด็ก เยาวชนมีความอ่อนน้อม ถ่อมตน รู้จักเคารพผู้ใหญ่ และมีความประพฤติดีงาม	กองการศึกษา อบต.

ที่	โครงการ	วัตถุประสงค์	เป้าหมาย (ผลผลิตของโครงการ)	งบประมาณ					ตัวชี้วัด (KPI)	ผลที่คาดว่าจะได้รับ	หน่วยงาน รับผิดชอบหลัก
				2566 (บาท)	2567 (บาท)	2568 (บาท)	2569 (บาท)	2570 (บาท)			
5	เสริมสร้างคุณธรรมและจริยธรรมโรงเรียนในด้านสถาบันเสี้ยว	เพื่อส่งเสริมการพัฒนาทักษะการดำรงชีวิตที่มีคุณภาพ มีคุณธรรม จริยธรรม มีจิตสำนึกความเป็นไทย ยึดมั่นในสถาบันชาติ ศาสนา พระมหากษัตริย์ และการปกครองระบอบประชาธิปไตยอันมีพระมหากษัตริย์ทรงเป็นประมุข	จัดกิจกรรมเสริมสร้างคุณธรรม จริยธรรม สร้างความสำนึกในความเป็นชาติไทย และวิถีชีวิตแบบชาวพุทธอย่างถาวร โดยดำเนินการ 29 ประการสู่ความเป็นโรงเรียนวิถีพุทธ	30,000	30,000	30,000	30,000	2570 (บาท)	มีการจัดกิจกรรมเสริมสร้างคุณธรรมและจริยธรรมโรงเรียนในสถาบันเสี้ยว	เด็กนักเรียนมีทักษะการดำรงชีวิตที่ดี คุณภาพมีจรรยาบรรณ จริยธรรม มีจิตสำนึกความเป็นไทย ยึดมั่นในสถาบันชาติ ศาสนา พระมหากษัตริย์ และการปกครอง	กองการศึกษา อบต.
6	การแข่งขันกีฬาสัมพันธ์ 5 เหล่า เทา - แดง (ทั้งกรณีเข้าร่วมการแข่งขัน และหรือกรณีเป็นเจ้าภาพจัดการแข่งขันกีฬา)	1. เพื่อเข้าร่วม และหรือจัดการแข่งขันกีฬา 5 เหล่า เทา - แดง ส่งเสริมการเล่นกีฬา สร้างความสัมพันธ์ในหมู่คณะ 2. เพื่อส่งเสริมให้ประชาชนมีสุขภาพร่างกายแข็งแรง ใช้เวลาว่างให้เกิดประโยชน์ ห่างไกลจากเสพติด	การส่งนักกีฬาเข้าร่วมแข่งขันกีฬา 5 เหล่า เทา - แดง ตามประเภทกีฬาที่หน่วยงานดำเนินการกำหนด	400,000	400,000	400,000	400,000	ประชาชนและทุกภาคส่วนมีส่วนร่วมในการเข้าร่วมแข่งขันกีฬา	ประชาชนมีร่างกายแข็งแรงใช้เวลาว่างให้เกิดประโยชน์ มีความสัมพันธ์ มีความสัมพันธ์ และห่างไกลยาเสพติด	กองการศึกษา อบต.	



ที่	โครงการ	วัตถุประสงค์	เป้าหมาย (ผลผลิตของโครงการ)	งบประมาณ					ตัวชี้วัด (KPI)	ผลที่คาดว่าจะได้รับ	หน่วยงาน รับผิดชอบหลัก
				2566 (บาท)	2567 (บาท)	2568 (บาท)	2569 (บาท)	2570 (บาท)			
7	เข้าร่วมการแข่งขันกีฬาที่หน่วยงานต่าง ๆ จัดขึ้น และเชิญเข้าร่วมการแข่งขัน และการแข่งขัน	1. เพื่อเข้าร่วมการแข่งขันกีฬาที่หน่วยงานต่าง ๆ จัดขึ้น และเชิญเข้าร่วมการแข่งขัน 2. เพื่อส่งเสริมให้ประชาชนมีสุขภาพร่างกายแข็งแรง ใช้เวลาว่างให้เกิดประโยชน์ ห่างไกลจากเสพติด	จัดส่งนักกีฬาเข้าร่วมการแข่งขันตามประเภทกีฬาที่หน่วยงานค่าเงินการกำหนด	30,000	30,000	30,000	30,000	30,000	มี การ จัด ส่ง นักกีฬาเข้าร่วมการแข่งขันกีฬาประเภทต่าง ๆ ตามที่หน่วยงานอื่น ๆ จัดขึ้น	ประชาชน มี สุขภาพร่างกาย แข็งแรง มีความ สม่ ำ คร สม ำ น ส ำ ม ำ ค ี ใช้ เวลา ว ำ ง ให้ เกิด ประโยชน์ ห ำ งไกล ยาเสพติด	กองการศึกษา อบต.
8	เข้าร่วมการแข่งขันกีฬาสถูสมพันธ์	1. เพื่อเข้าร่วมการแข่งขันกีฬาเบญจสัมพันธ์ 2. เพื่อส่งเสริมให้ประชาชนมีสุขภาพร่างกายแข็งแรง ใช้เวลาว่างให้เกิดประโยชน์ ห่างไกลจากเสพติด	จัดส่งนักกีฬาเข้าร่วมการแข่งขันตามประเภทกีฬาที่หน่วยงานดำเนินการกำหนด	30,000	30,000	30,000	30,000	30,000	มี การ จัด ส่ง นักกีฬาเข้าร่วมแข่งขันกีฬาเบญจสัมพันธ์	ประชาชน มี สุขภาพร่างกาย แข็งแรง มีความ สม่ ำ คร สม ำ น ส ำ ม ำ ค ี ใช้ เวลา ว ำ ง ให้ เกิด ประโยชน์ ห ำ งไกล ยาเสพติด	กองการศึกษา อบต.

ที่	โครงการ	วัตถุประสงค์	เป้าหมาย (ผลผลิตของโครงการ)	งบประมาณ					ตัวชี้วัด (KPI)	ผลที่คาดว่าจะได้รับ	หน่วยงาน รับผิดชอบหลัก
				2566 (บาท)	2567 (บาท)	2568 (บาท)	2569 (บาท)	2570 (บาท)			
9	กีฬาศูนย์พัฒนาเด็กเล็ก	1. เพื่อเสริมสร้างสุขภาพพลานามัยให้กับเด็กปฐมวัยให้มีร่างกายสมบูรณ์และแข็งแรง 2. ผักผลไม้เด็กปฐมวัยรู้จักการออกกำลังกายด้วยการเล่นกีฬา	จัดกิจกรรมการแข่งขันกีฬาประเภทต่าง ๆ ให้แก่เด็กปฐมวัยของ ศพด.บ้านเสี้ยวและ ศพด.บ้านห้วยลึก	30,000	30,000	30,000	30,000	30,000	มีการจัดกิจกรรมกีฬาศูนย์พัฒนาเด็กเล็กบ้านเสี้ยวและบ้านห้วยลึกตามประเภทกีฬาที่กำหนด	เด็กปฐมวัยในศูนย์พัฒนาเด็กเล็กจำนวน 100 % ของจำนวนนักเรียนทั้งหมดในระดับ ป. ๓-๖ มีสุขภาพร่างกายที่แข็งแรง สมบูรณ์ และรู้จักการออกกำลังกาย	กองการศึกษา อบต.
10	สืบสานวัฒนธรรมประเพณีหล่อเทียนพรรษาถวายเป็นพุทธบูชา	เพื่อส่งเสริมให้ประชาชนทุกเข้ามามีส่วนร่วมในการอนุรักษ์และสืบสานประเพณี และวัฒนธรรมอันดีงามของท้องถิ่นไทย	1. จัดกิจกรรมหล่อเทียน 2. นำไปถวายให้ภักขวัดในเขตพื้นที่หมู่บ้าน/ตำบล	30,000	30,000	30,000	30,000	30,000	มีการหล่อเทียนและนำไปถวายวัดเพื่อเป็นพุทธบูชา	ประชาชนเข้ามามีส่วนร่วมในการอนุรักษ์และสืบสานประเพณี และวัฒนธรรมอันดีงามของท้องถิ่นไทย ให้คงอยู่และสืบทอดสู่สังคม	กองการศึกษา อบต.

ที่	โครงการ	วัตถุประสงค์	เป้าหมาย (ผลผลิตของโครงการ)	งบประมาณ					ตัวชี้วัด (KPI)	ผลที่คาดว่าจะได้รับ	หน่วยงาน รับผิดชอบหลัก
				2566 (บาท)	2567 (บาท)	2568 (บาท)	2569 (บาท)	2570 (บาท)			
11	เงินอุดหนุนที่ทำการปกครองอำเภอพากทำตามโครงการจ้างงานของดีอำเภอพากทำ ประจำปีงบประมาณ พ.ศ. 2566 - 2570	เพื่อประจักษ์สัมพันธภาพและของดีอำเภอพาก ทำให้เป็นที่รู้จักอย่างกว้างขวาง เกิดการท่องเที่ยวในท้องถิ่น เพิ่มช่องทางจำหน่ายสินค้าทางการเกษตร และผลิตภัณฑ์ชุมชน และการอนุรักษ์สืบสานวัฒนธรรมภูมิปัญญาท้องถิ่น จาชีวิตประเพณีวิถีชีวิตคนท้องถิ่นของอำเภอพากทำ และการเสริมสร้างบูรณาการประสานความร่วมมือ สร้างความพร้อมของสมานฉันท์ของทุกภาคส่วน ประชาชนทุกท้องถิ่น	1. จัดงานของดีอำเภอพาก ทำ ส่งเสริมการจัดจำหน่าย ผลผลิตทางการเกษตร ผลิตภัณฑ์ชุมชน ผลิตภัณฑ์ผ้าทอพื้นบ้านและร้านของดีจากภูมิปัญญาท้องถิ่น 2. จัดให้มีการประกวดผลผลิตทางการเกษตร ผลิตภัณฑ์ชุมชน ประกวดนางสาวพากทำ ประกวดร้องเพลงและทางเครื่องทองที่ท้องถิ่นสามัคคี การเดินแบบผ้าทอพื้นบ้าน และเทศกาลอาหารพื้นเมือง ประกวดการออกกั๊วบ้านท้องถิ่นอำเภอพากทำ	80,000 (บาท)	80,000 (บาท)	80,000 (บาท)	80,000 (บาท)	80,000 (บาท)	ที่ทำการปกครองอำเภอพากทำ อำเภอพากทำ ได้รับทราบ สนับสนุนด้านงบประมาณ และ ความร่วมมือจาก องค์กรปกครองส่วนท้องถิ่น ใน การจัดงานของดี อำเภอพากทำ ตามเป้าหมายของ โครงการที่ได้ กำหนดไว้	อำเภอพากทำ และของดีอำเภอพากทำเป็นที่รู้จัก อย่างกว้างขวาง เกษตรกร กลุ่ม อาชีพ กลุ่มทอผ้า พื้นบ้าน และ ประชาชนในพื้นที่ มีรายได้และ รายได้เสริม วัฒนธรรม ภูมิ ปัญญาท้องถิ่น จารีตประเพณี วิถี ชีวิตคนท้องถิ่น ได้รับการอนุรักษ์ สืบสานต่อให้กับ คนรุ่นหลัง เกิด ความสามัคคี ปรองดอง สมานฉันท์ของทุก ภาคส่วนและ ประชาชนทุก ท้องถิ่น	กองการศึกษา อบต.

ที่	โครงการ	วัตถุประสงค์	เป้าหมาย (ผลผลิตของโครงการ)	งบประมาณ					ตัวชี้วัด (KPI)	ผลที่คาดว่าจะได้รับ	หน่วยงาน รับผิดชอบหลัก
				2566 (บาท)	2567 (บาท)	2568 (บาท)	2569 (บาท)	2570 (บาท)			
12	เงินอุดหนุนที่ทำกา รปกครองอำเภอปากท่า ตาม โครงการจัดงานพระยาพิชัย ดาบหักและงานกาชาด จังหวัดอุตรดิตถ์ ประจำปี งบประมาณ พ.ศ. 2566 - 2570	เพื่อเชิดชูวีรกรรมของ พระยาพิชัยดาบหัก ส่งเสริมให้ราษฎร อำเภอปากทานำ ผลิตภัณฑ์ชุมชน (สินค้า OTOP) ผลิตภัณฑ์วิสาหกิจ ชุมชน สินค้าทาง การเกษตร สินค้า ตามฤดูกาล มาจัด จำหน่ายเพื่อเป็นที่ รู้จักอย่างแพร่หลาย รวมถึงการเสริมสร้าง การมีส่วนร่วมของทุก ภาคส่วนในการ อนุรักษ์สืบสาน บำรุงรักษาศิลปะ จารีตประเพณี ภูมิ ปัญญา และ วัฒนธรรมอันดีของ ท้องถิ่น	เกษตรกร กลุ่มอาชีพ กลุ่ม เครือข่าย OTOP ผลิตภัณฑ์ วิสาหกิจชุมชน และ ประชาชนโดยทั่วไปของ อำเภอปากท่า มีส่วนร่วมใน การอนุรักษ์สืบสาน บำรุงรักษาศิลปะ จารีต ประเพณี ภูมิปัญญาและ วัฒนธรรมอันดีของท้องถิ่น และแหล่งท่องเที่ยวในงาน พระยาพิชัยดาบหักและงาน กาชาดจังหวัดอุตรดิตถ์	80,000 (บาท)	80,000 (บาท)	80,000 (บาท)	80,000 (บาท)	2570 (บาท)	ที่ทำการปกครอง อำเภอปากท่า ได้รับทราบ สนับสนุนด้าน งบประมาณ และ ความร่วมมือจาก องค์กรปกครอง ส่วนท้องถิ่น ใน การจัดกิจกรรมใน งานงานพระยา พิชัยดาบหักและ งานกาชาดจังหวัด อุตรดิตถ์ ตาม เป้าหมายของ โครงการที่ได้ กำหนดไว้	ราษฎรอำเภอปาก ท่าได้รำลึกและ เชิดชูวีรกรรมของ พระยาพิชัยดาบ หัก เกิดการบูรณา การร่วมกันของทุก ภาคส่วน ทั้ง องค์กรภา คี องค์กรชาย กลุ่ม อาชีพ เกษตรกร พ่อค้า ประชาชน ได้ร่วมสืบสาน วัฒนธรรม ภูมิ ปัญญาท้องถิ่น และส่งเสริมการ ท่องเที่ยวใน ท้องถิ่นของจังหวัด อุตรดิตถ์ สร้าง รายได้ให้กับ ประชาชนชาว อำเภอปากท่า	กองการศึกษา อบต.



ก. ยุทธศาสตร์จังหวัด ยุทธศาสตร์ที่ 1 เสริมสร้างบ้านเมืองให้น่าอยู่ สร้างชุมชนและครอบครัวเข้มแข็ง เพื่อเพิ่มคุณภาพชีวิตที่ดี

ข. ยุทธศาสตร์การพัฒนาองค์กรปกครองส่วนท้องถิ่นในเขตจังหวัด ยุทธศาสตร์ที่ 7 ด้านบริหารจัดการตามหลักธรรมาภิบาล (Good Governance)

6. ยุทธศาสตร์การพัฒนาองค์กรปกครองส่วนท้องถิ่นเกี่ยวกับ ยุทธศาสตร์ที่ 6 การพัฒนาด้านการบริหารจัดการองค์กรและกิจการบ้านเมืองที่ดีตามหลักธรรมาภิบาล และการเสริมสร้างระบอบประชาธิปไตย

6.1 แผนงานบริหารงานทั่วไป

ที่	โครงการ	วัตถุประสงค์	เป้าหมาย (ผลผลิตของโครงการ)	งบประมาณ					ตัวชี้วัด (KPI)	ผลที่คาดว่าจะได้รับ	หน่วยงาน รับผิดชอบหลัก
				2566 (บาท)	2567 (บาท)	2568 (บาท)	2569 (บาท)	2570 (บาท)			
1	อบรมและศึกษาดูงาน เพื่อพัฒนา และเพิ่มคุณภาพประสิทธิภาพการปฏิบัติงานของบุคลากร อบต.	1. เพื่อให้บุคลากรของ อบต. มีความรู้เกี่ยวกับภารกิจตามอำนาจหน้าที่ขององค์กรปกครองส่วนท้องถิ่น ในการจัดให้บริการสาธารณะแก่ประชาชน 2. เพื่อเสริมสร้างความสามัคคีของบุคลากรในหน่วยงาน	จัดกิจกรรมการฝึกอบรมเกี่ยวกับเรื่องศึกษาดูงานและการเดินทางไปศึกษาดูงานนอกสถานที่ของ อบต. ตามที่กำหนดไว้	200,000	-	200,000	-	200,000	บุคลากรของ อบต. ได้รับความรู้เกี่ยวกับภารกิจตามอำนาจหน้าที่ของ อบต. ในการจัดให้บริการสาธารณะในเรื่องที่ไปศึกษาดูงาน และนำมาปรับใช้ให้เกิดประโยชน์กับประชาชน	สำนักปัด อบต.	

ที่	โครงการ	วัตถุประสงค์	เป้าหมาย (ผลผลิตของโครงการ)	งบประมาณ				ตัวชี้วัด (KPI)	ผลที่คาดว่าจะได้รับ	หน่วยงาน รับผิดชอบหลัก
				2566 (บาท)	2567 (บาท)	2568 (บาท)	2569 (บาท)			
2	จัดทำหรือปรับปรุงทบทวน แผนพัฒนาท้องถิ่น	1. เพื่อการจัดทำหรือ ปรับปรุงทบทวน แผนพัฒนาท้องถิ่น ตามระเบียบยบ กระทรวงมหาดไทย ว่าด้วยการจัดทำ แผนพัฒนาของ องค์กรปกครองส่วน ท้องถิ่น พ.ศ. 2548 และที่แก้ไขเพิ่มเติม 1. เพื่อรับทราบถึง ปัญหาความ เดือดร้อนของ ประชาชน	ดำเนินการจัดทำหรือ ปรับปรุงทบทวน แผนพัฒนาท้องถิ่น ตาม ระเบียบยบ กระทรวงมหาดไทยว่าด้วย การจัดทำแผนพัฒนาของ องค์กรปกครองส่วนท้องถิ่น พ.ศ. 2548 และที่แก้ไข เพิ่มเติม	20,000 (บาท)	20,000 (บาท)	20,000 (บาท)	20,000 (บาท)	20,000 (บาท)	1. มีแผนพัฒนา ท้องถิ่น และ สามารถนำไปสู่ การปฏิบัติเพื่อ แก้ไขปัญหาความ เดือดร้อนของ ประชาชนได้อย่าง แท้จริง 2. รับทราบปัญหา ความเดือดร้อน ของประชาชนและ นำไปบรรจุเอาไว้ ในแผนพัฒนา ท้องถิ่น	สำนักปลัด อบต.
3	ส่งเสริมสนับสนุนการจัดทำ หรือทบทวนแผนพัฒนา หมู่บ้าน/ชุมชน	เพื่อส่งเสริมสนับสนุน การจัดทำหรือ ทบทวนแผนพัฒนา หมู่บ้าน/ชุมชน ใช้ ประกอบเป็นข้อมูล ในการจัดทำ แผนพัฒนาท้องถิ่น	ประสานงานและ อำนวยความสะดวก หมู่บ้าน (กม.) และผู้ที่มี ส่วนเกี่ยวข้อง เพื่อจัดทำ หรือทบทวนแผนพัฒนา หมู่บ้าน/ชุมชน ในเขตพื้นที่ ตำบล หมู่ที่ 1 - 6	10,000	10,000	10,000	10,000	10,000	คณะกรรมการ หมู่บ้าน มีการ จัดทำหรือทบทวน แผนพัฒนา หมู่บ้าน/ชุมชน ตามกระบวนการ เป็นประจำทุกปี	สำนักปลัด อบต.

ที่	โครงการ	วัตถุประสงค์	เป้าหมาย (ผลผลิตของโครงการ)	งบประมาณ				ตัวชี้วัด (KPI)	ผลที่คาดว่าจะได้รับ	หน่วยงาน รับผิดชอบหลัก
				2566 (บาท)	2567 (บาท)	2568 (บาท)	2569 (บาท)			
4	อบรมคุณธรรมจริยธรรมและการป้องกันการทำทุจริต	เพื่อเสริมสร้างคุณธรรมจริยธรรมและการป้องกันการทำทุจริตในหน่วยงานราชการ	จัดฝึกอบรมคุณธรรมจริยธรรมและการป้องกันการทำทุจริตให้แก่บุคลากรของ อบต. ผู้นำหมู่บ้านและประชาชนกลุ่มเป้าหมาย	30,000	30,000	30,000	30,000	บุคลากรของ อบต. ผู้นำหมู่บ้าน และประชาชน มีจิตสำนึกดี มีความตระหนักรู้ และยึดมั่นในคุณธรรม จริยธรรมและการป้องกันการทำทุจริต	บุคลากรของ อบต. ผู้นำหมู่บ้าน และประชาชน มีจิตสำนึกดี มีความตระหนักรู้ และยึดมั่นในคุณธรรม จริยธรรม จริยธรรมเสริมสร้างสังคมที่ไม่นิยมการทำทุจริต	สำนักงานปลัด อบต.
5	อบรมการค้าเงินการทางวินัยและการรักษาวินัยข้าราชการ	เพื่อให้บุคลากรในสังกัดมีความรู้ความเข้าใจที่ถูกต้องเกี่ยวกับ การดำเนินการทำงาน และการรักษาวินัยข้าราชการ รวมถึงการปฏิบัติตามกรอบแบบแผน ที่ทางราชการกำหนดโดยมีระเบียบวินัยเป็นตัวกำหนด	ฝึกอบรมการค้าเงินการทางวินัยและการรักษาวินัยขององค์การบริหารส่วนตำบล	20,000	20,000	20,000	20,000	บุคลากรของ องค์การบริหารส่วนตำบล ได้รับการอบรมการค้าเงินการทางวินัยและการรักษาวินัยข้าราชการ	บุคลากรมีความรู้ความเข้าใจที่ถูกต้องเกี่ยวกับการค้าเงินการทางวินัยและการรักษาวินัย รวมถึงข้าราชการ รวมถึงการปฏิบัติตามกรอบแบบแผน ที่ทางราชการ กำหนดโดยมีระเบียบวินัยเป็นตัวกำหนด	สำนักงานปลัด อบต.



ที่	โครงการ	วัตถุประสงค์	เป้าหมาย (ผลผลิตของโครงการ)	งบประมาณ					ตัวชี้วัด (KPI)	ผลที่คาดว่าจะได้รับ	หน่วยงาน รับผิดชอบหลัก
				2566 (บาท)	2567 (บาท)	2568 (บาท)	2569 (บาท)	2570 (บาท)			
6	ฝึกอบรมให้ความรู้ พ.ร.บ. ข้อมูลข่าวสารของทางราชการ พ.ศ. 2540 แก่บุคลากรขององค์การบริหารส่วนตำบลและประชาชน	เพื่อให้บุคลากรและประชาชนมีความรู้เรื่อง พ.ร.บ. ข้อมูลข่าวสารของทางราชการ พ.ศ. 2540	จัดอบรมให้ความรู้ พ.ร.บ. ข้อมูลข่าวสารของทางราชการ พ.ศ. 2540 ให้กับบุคลากรของ อบต. และประชาชนกลุ่มเป้าหมาย	20,000	20,000	20,000	20,000	20,000	บุคลากรของ อบต. และประชาชนมีความรู้เรื่อง พ.ร.บ. ข้อมูลข่าวสารของ พ.ศ. 2540	บุคลากรของ อบต. สำนักปลัด อบต.	
7	จัดทำปรับปรุงแผนที่ภาษีและทะเบียนทรัพย์สิน	เพื่อจัดทำหรือปรับปรุงข้อมูลแผนที่ภาษีและทะเบียนทรัพย์สินนำไปใช้ในการประเมินสิทธิภาษี	ดำเนินการจัดทำปรับปรุงข้อมูลแผนที่ภาษีและทะเบียนทรัพย์สินในพื้นที่ตำบลบ้านเดี่ยว หมู่ที่ 1 - 6	200,000	200,000	200,000	200,000	200,000	การจัดเก็บภาษีมีประสิทธิภาพ และสามารถจัดเก็บรายได้เพิ่มมากขึ้น	กองคลัง อบต.	
รวม	7 โครงการ			500,000	300,000	500,000	300,000	500,000			



2. บัญชีโครงการพัฒนาท้องถิ่น

รายละเอียดโครงการพัฒนา  
ที่นำมาจากแผนพัฒนาหมู่บ้านและแผนพัฒนาชุมชน  
(พ.ศ. 2566 - 2570)  
องค์การบริหารส่วนตำบลบ้านเสี้ยว อำเภอฟากท่า จังหวัดอุตรดิตถ์

- ก. ยุทธศาสตร์จังหวัด ยุทธศาสตร์ที่ 1 เสริมสร้างบ้านเมืองให้น่าอยู่ สร้างชุมชนและครอบครัวเข้มแข็ง เพื่อให้มีคุณภาพชีวิตที่ดี  
ข. ยุทธศาสตร์การพัฒนาขององค์กรปกครองส่วนท้องถิ่นในเขตจังหวัด ยุทธศาสตร์ที่ 2 ด้านโครงสร้างพื้นฐาน  
1. ยุทธศาสตร์การพัฒนาขององค์การบริหารส่วนตำบลบ้านเสี้ยว ยุทธศาสตร์ที่ 1 การพัฒนาด้านโครงสร้างพื้นฐาน ระบบสาธารณูปโภค

1.1 แผนงานอุตสาหกรรมและการโยธา

ที่	โครงการ	วัตถุประสงค์	เป้าหมาย (ผลผลิตของโครงการ)	งบประมาณ					ตัวชี้วัด (KPI)	ผลที่คาดว่าจะได้รับ	หน่วยงาน รับผิดชอบหลัก
				2566 (บาท)	2567 (บาท)	2568 (บาท)	2569 (บาท)	2570 (บาท)			
1	ก่อสร้างคลองส่งน้ำ คลส. สายนาฉิม บ้านเสี้ยว หมู่ที่ 1	เพื่อใช้เป็นคลองส่ง น้ำจากสระเก็บน้ำ แก้มลิงลำห้วยกลาง ไปยังพื้นที่เพาะปลูก ของเกษตรกร	กว้าง 0.50 เมตร ยาว 1,000 เมตร หนา 0.10 เมตร ลึก 0.50 เมตร	-	300,000	-	-	-	มีคลองส่งน้ำ คลส. ที่ได้มาตรฐาน เพิ่มขึ้น	เกษตรกรมีน้ำเพื่อ การเกษตรที่ เพียงพอ และ ครอบคลุมพื้นที่	กองช่าง อบต.
2	ปรับปรุงซ่อมแซมถนน คลส. แบบน้ำล้นผ่าน บ้านลุ่ม หมู่ที่ 2	เพื่อปรับปรุง ซ่อมแซมถนน คลส. แบบน้ำล้นผ่านให้มี สภาพดี ใช้ในการ คมนาคมสะดวกและ กันน้ำเพื่อการเกษตร ในช่วงฤดูแล้ง	กว้าง 4.00 เมตร ยาว 35.00 เมตร (รายละเอียด ตามแบบแปลนที่ อบต.บ้าน เสี้ยว กำหนด)	500,000	-	-	-	-	ถนน คลส. แบบ น้ำล้นผ่านได้รับ การปรับปรุง ซ่อมแซมที่ได้ มาตรฐานและใช้ การได้ดี	ประชาชนมีความ สะดวก และ ปลอดภัยในการ คมนาคม และ สามารถกันน้ำเพื่อ การเกษตรได้ ในช่วงฤดูแล้ง	กองช่าง อบต.

ที่	โครงการ	วัตถุประสงค์	เป้าหมาย (ผลผลิตของโครงการ)	งบประมาณ					ตัวชี้วัด (KPI)	ผลที่คาดว่าจะได้รับ	หน่วยงาน รับผิดชอบหลัก
				2566 (บาท)	2567 (บาท)	2568 (บาท)	2569 (บาท)	2570 (บาท)			
3	ก่อสร้างผนังกันน้ำกั้นอาคาร ติดตั้งเครื่องสูบน้ำ พลังไฟฟ้าบนทุ่นหลวง บ้านหัวทุ่ง หมู่ที่ 3	เพื่อป้องกันน้ำกัด เซาะตลิ่งคลองส่งน้ำ สถานีสูบน้ำพลัง ไฟฟ้าบนทุ่นหลวง	ยาว 50 เมตร สูง 6.00 เมตร	300,000	-	-	-	-	มีผนังกันน้ำกั้น อาคารติดตั้งเครื่อง สูบน้ำที่ได้มาตรฐาน ตามที่กำหนด	สามารถป้องกันน้ำ กัดเซาะตลิ่งได้ อย่างมีประสิทธิภาพ	กองช่าง อบต.
4	ซ่อมแซมย้ายน้ำดื่มจังหวัด บ้านวังอ้อ หมู่ที่ 4	เพื่อป้องกันน้ำกัด เซาะบริเวณหลังฝาย น้ำล้นวังอ้อ	รายละเอียดตามแบบแปลน ที่ อบต.บ้านเสี้ยว กำหนด	-	-	-	300,000	-	บริเวณหลังฝาย ทวารักที่ถูกน้ำกัด เซาะได้รับการ ซ่อมแซมที่ได้ มาตรฐานตามที่ กำหนด	สามารถป้องกัน กัดเซาะบริเวณ หลังฝายวังทวารัก ได้อย่างมีประสิทธิภาพ	กองช่าง อบต.
5	ก่อสร้างคลองส่งน้ำ คลส. สายนาหนองมะหลัก บ้านห้วยลึก หมู่ที่ 5	เพื่อใช้เป็นคลองส่ง น้ำจากสถานีสูบน้ำ พลังไฟฟ้าไปยังพื้นที่ เพาะปลูกของ เกษตรกร	กว้าง 0.80 เมตร ยาว 200 เมตร สูง 1.00 เมตร ทน 0.10 เมตร	-	300,000	-	-	-	มีคลองส่งน้ำ คลส. ที่ได้มาตรฐาน เพิ่มขึ้น	เกษตรกรมีน้ำ สำหรับปลูกที่ เพียงพอ และ ครอบคลุมพื้นที่ เพิ่มมากขึ้น	กองช่าง อบต.
6	ก่อสร้างถนนคอนกรีตเสริม เหล็ก (คลส.) สายนิคม สหกรณ์ 7 บ้านใหม่พัฒนา หมู่ที่ 6	เพื่อใช้ในการ คมนาคมและขนถ่าย ผลผลิตทางการ เกษตร	กว้าง 4.00 เมตร ยาว 224 เมตร ทน 0.15 เมตร หรือ มีพื้นที่ไม่น้อยกว่า 896 ตารางเมตร	-	-	499,000	-	-	มีถนน คลส. ที่ได้ มาตรฐานเพิ่มขึ้น	ประชาชนมีความ สะดวกและความ ปลอดภัยในการ คมนาคม	กองช่าง อบต.
รวม	6 โครงการ			800,000	600,000	499,000	300,000	-			

รายละเอียดโครงการพัฒนา

แผนพัฒนาท้องถิ่น (พ.ศ. 2566 - 2570)

สำหรับ โครงการที่เกินศักยภาพขององค์กรปกครองส่วนท้องถิ่นที่ใช้สำหรับการประสานแผนพัฒนาท้องถิ่น  
องค์การบริหารส่วนตำบลบ้านเสี้ยว อำเภอปากท่อ จังหวัดอุตรดิตถ์

ก. ยุทธศาสตร์จังหวัด ยุทธศาสตร์ที่ 1 เสริมสร้างบ้านเมืองให้น่าอยู่ สร้างชุมชนและครอบครัวเข้มแข็ง เพื่อให้มีคุณภาพชีวิตที่ดี

ข. ยุทธศาสตร์การพัฒนาขององค์กรปกครองส่วนท้องถิ่นในเขตจังหวัด ยุทธศาสตร์ที่ 2 ด้านโครงสร้างพื้นฐาน

1. ยุทธศาสตร์การพัฒนาขององค์การบริหารส่วนตำบลบ้านเสี้ยว ยุทธศาสตร์ที่ 1 การพัฒนาด้านโครงสร้างพื้นฐาน ระบบสาธารณูปโภคสาธารณูปการ

1.1 แผนงานอุตสาหกรรมและการโยธา

ที่	โครงการ	วัตถุประสงค์	เป้าหมาย (ผลผลิตของโครงการ)	งบประมาณ					ตัวชี้วัด (KPI)	ผลที่คาดว่าจะได้รับ	หน่วยงาน ที่จะขอประสาน
				2566 (บาท)	2567 (บาท)	2568 (บาท)	2569 (บาท)	2570 (บาท)			
1	ก่อสร้างถนนคอนกรีตเสริมเหล็ก รหัส ทางหลวงท้องถิ่น อด.ถ.57-005 สาย ทางถนนซอยนิคมสหกรณ์ 6 บ้านใหม่พัฒนา หมู่ที่ 6	เพื่อใช้ในการ คมนาคมและขน ถ่าย ผลผลิต ทางการเกษตรของ ประชาชน	เป้าหมาย (ผลผลิตของโครงการ) กว้าง 4.00 เมตร ยาว 1,530.00 เมตร หนา 0.15 เมตร หรือมีพื้นที่ไม่ น้อยกว่า 6,120.00 ตารางเมตร	3,570,000	3,570,000	3,570,000	3,570,000	3,570,000	มีถนนคอนกรีต เสริมเหล็ก (คสส.) ที่ได้ มาตรฐานเพิ่มขึ้น	ประชาชนมี ความสะดวก และมีความปลอดภัยใน การคมนาคม	อบจ./จังหวัด/ หน่วยงานอื่น ๆ
2	ก่อสร้างถนนคอนกรีตเสริมเหล็ก รหัส ทางหลวงท้องถิ่น อด.ถ.57-007 สาย ทางถนนซอยนิคมสหกรณ์ 8 บ้านหัวทุ่ง หมู่ที่ 3	เพื่อใช้ในการ คมนาคมและขน ถ่าย ผลผลิต ทางการเกษตรของ ประชาชน	เป้าหมาย (ผลผลิตของโครงการ) กว้าง 4.00 เมตร ยาว 1,800.00 เมตร หนา 0.15 เมตร หรือมีพื้นที่ไม่ น้อยกว่า 7,200.00 ตารางเมตร	4,200,000	4,200,000	4,200,000	4,200,000	4,200,000	มีถนนคอนกรีต เสริมเหล็ก (คสส.) ที่ได้ มาตรฐานเพิ่มขึ้น	ประชาชนมี ความสะดวก และมีความปลอดภัยใน การคมนาคม	อบจ./จังหวัด/ หน่วยงานอื่น ๆ

ที่	โครงการ	วัตถุประสงค์	เป้าหมาย (ผลผลิตของโครงการ)	งบประมาณ					ตัวชี้วัด (KPI)	ผลที่คาดว่าจะได้รับ	หน่วยงาน ที่จะขอประสาน
				2566 (บาท)	2567 (บาท)	2568 (บาท)	2569 (บาท)	2570 (บาท)			
3	ก่อสร้างถนนคอนกรีตเสริมเหล็ก รหัส ทางหลวงท้องถิ่น อต.ถ.57-008 สาย ทางถนนขอยนิคมสหกรณ์ 9 บ้านหัวทุ่ง หมู่ที่ 3	เพื่อใช้ในการ คมนาคมและขน ถ่าย ผล ผลิต ทางการเกษตรของ ประชาชน	กว้าง 4.00 เมตร ยาว 2,250.00 เมตร หนา 0.15 เมตร หรือมีพื้นที่ไม่ น้อยกว่า 9,000.00 ตารางเมตร	5,250,000	5,250,000	5,250,000	5,250,000	5,250,000	มีถนนคอนกรีต เสริมเหล็ก (คสล.) ที่ได้ มาตรฐานเพิ่มขึ้น	ประชาชนมี ความสะดวก และมี ความปลอดภัยใน การคมนาคม	อบจ./จังหวัด/ หน่วยงานอื่น ๆ
4	ก่อสร้างถนนคอนกรีตเสริมเหล็ก รหัส ทางหลวงท้องถิ่น อต.ถ.57-010 สาย ทางถนนขอยนิคมสหกรณ์ 10 บ้านวังอ้อ หมู่ที่ 4	เพื่อใช้ในการ คมนาคมและขน ถ่าย ผล ผลิต ทางการเกษตรของ ประชาชน	กว้าง 4.00 เมตร ยาว 2,250.00 เมตร หนา 0.15 เมตร หรือมีพื้นที่ไม่ น้อยกว่า 9,000.00 ตารางเมตร	5,250,000	5,250,000	5,250,000	5,250,000	5,250,000	มีถนนคอนกรีต เสริมเหล็ก (คสล.) ที่ได้ มาตรฐานเพิ่มขึ้น	ประชาชนมี ความสะดวก และมี ความปลอดภัยใน การคมนาคม	อบจ./จังหวัด/ หน่วยงานอื่น ๆ
5	ก่อสร้างถนนคอนกรีตเสริมเหล็ก รหัส ทางหลวงท้องถิ่น อต.ถ.57-012 สาย ทางถนนขอยนิคมสหกรณ์ 12 บ้านวังอ้อ หมู่ที่ 4	เพื่อใช้ในการ คมนาคมและขน ถ่าย ผล ผลิต ทางการเกษตรของ ประชาชน	กว้าง 4.00 เมตร ยาว 2,300.00 เมตร หนา 0.15 เมตร หรือมีพื้นที่ไม่ น้อยกว่า 9,200.00 ตารางเมตร	5,370,000	5,370,000	5,370,000	5,370,000	5,370,000	มีถนนคอนกรีต เสริมเหล็ก (คสล.) ที่ได้ มาตรฐานเพิ่มขึ้น	ประชาชนมี ความสะดวก และมี ความปลอดภัยใน การคมนาคม	อบจ./จังหวัด/ หน่วยงานอื่น ๆ
6	ก่อสร้างท่อลอดเหลี่ยม BOX CULVERT (จุดลำห้วยทุก บ้านห้วย ลึก) สายถนนคอนกรีตเสริมเหล็ก สายถนนหลวงเชื่อมต่อคอสะพาน คอนกรีตเสริมเหล็กวังหิน บ้านห้วยลึก หมู่ที่ 5	เพื่อใช้ในการ คมนาคมข้ามลำ ห้วยทุก และขน ถ่าย ผล ผลิต ทางการเกษตรของ ประชาชน	กว้าง 3.30 เมตร สูง 3.00 เมตร จำนวน 3 ช่อง ยาว 10.00 เมตร	1,219,000	1,219,000	1,219,000	1,219,000	1,219,000	มีท่อลอดเหลี่ยม BOX CULVERT ที่ได้มาตรฐาน ตามที่กำหนด	ประชาชนมี ความสะดวก และมี ความปลอดภัยใน การคมนาคม	อบจ./จังหวัด/ หน่วยงานอื่น ๆ

ที่	โครงการ	วัตถุประสงค์	เป้าหมาย (ผลผลิตของโครงการ)	งบประมาณ					ตัวชี้วัด (KPI)	ผลที่คาดว่าจะได้รับ	หน่วยงาน ที่จะขอประสาน
				2566 (บาท)	2567 (บาท)	2568 (บาท)	2569 (บาท)	2570 (บาท)			
7	ก่อสร้างฝายน้ำล้น คสล. ลำห้วยหตุ เหล่าปางง่าง บ้านห้วยอึก หมู่ที่ 5	เพื่อชะลอและกักเก็บน้ำเพื่อการเกษตร	กว้าง 7.00 เมตร ยาว 20.00 เมตร สูง 1.00 เมตร	1,200,000	1,200,000	1,200,000	1,200,000	1,200,000	มีฝายน้ำล้น คสล. ที่ได้มาตรฐาน	ประชาชนมีแหล่งน้ำเพื่อการเพาะปลูกเพิ่มขึ้น	อบจ./จังหวัด/ หน่วยงานอื่น ๆ
8	ก่อสร้างฝายน้ำล้น คสล. หลังปู่ตา บ้านเสี้ยว หมู่ที่ 1	เพื่อกักเก็บน้ำและชะลอน้ำจากสระเก็บน้ำห้วยกลาง (แก้มลิง) เอาไว้ใช้สำหรับระบบน้ำประปาของ อบต. และเพื่อการเกษตร	กว้าง 20.00 เมตร สูง 1.50 เมตร	900,000	900,000	900,000	900,000	900,000	มีฝายน้ำล้น คสล. เพื่อกักเก็บน้ำและชะลอน้ำที่ได้มาตรฐาน	สามารถกักเก็บน้ำและชะลอน้ำ และมีแหล่งน้ำสำหรับผลิตน้ำประปา และการเกษตรของประชาชน	อบจ./จังหวัด/ หน่วยงานอื่น ๆ
9	ก่อสร้างอ่างเก็บน้ำห้วยขอนแก่น บ้านใหม่พัฒนา หมู่ที่ 6	เพื่อกักเก็บน้ำเอาไว้ใช้สำหรับพื้นที่เพาะปลูก และการประปาของประชาชน	กว้าง 20.00 เมตร ยาว 500.00 เมตร ลึก 3.00 เมตร	4,000,000	4,000,000	4,000,000	4,000,000	4,000,000	มีอ่างเก็บน้ำเพื่อกักเก็บน้ำเอาไว้ใช้สำหรับพื้นที่เพาะปลูก และการประปาที่ได้มาตรฐาน	ประชาชนมีแหล่งน้ำใช้สำหรับการเพาะปลูกและการประปาที่เพียงพอ	อบจ./จังหวัด/ หน่วยงานอื่น ๆ

ที่	โครงการ	วัตถุประสงค์	เป้าหมาย (ผลผลิตของโครงการ)	งบประมาณ					ตัวชี้วัด (KPI)	ผลที่คาดว่าจะได้รับ	หน่วยงาน ที่จะขอประสาน
				2566 (บาท)	2567 (บาท)	2568 (บาท)	2569 (บาท)	2570 (บาท)			
10	วางกล่องเก็บเยียน (Gabion boxes) ป้องกันน้ำกัดเซาะตลิ่งแม่น้ำป่าด บริเวณสถานีสูบน้ำพลังไฟฟ้า บ้านหัวทุ่ง หมู่ที่ 3	เพื่อป้องกันน้ำกัดเซาะตลิ่งบริเวณ สถานีสูบน้ำพลังไฟฟ้า	ยาว 200.00 เมตร หนา 0.50 เมตร ลึก 7.00 เมตร	910,000	910,000	910,000	910,000	910,000	มีกล่องเก็บเยียน (Gabionboxes) ป้องกันน้ำกัดเซาะตลิ่งแม่น้ำป่าด บริเวณ สถานีสูบน้ำพลังไฟฟ้า ที่ ได้มาตรฐาน	สามารถช่วย ป้องกันน้ำกัดเซาะ ตลิ่ง แม่น้ำป่าด บริเวณสถานีสูบน้ำพลังไฟฟ้าได้	อบจ./จังหวัด/ หน่วยงานอื่น ๆ
11	วางกล่องเก็บเยียน (Gabion boxes) ป้องกันน้ำกัดเซาะตลิ่งแม่น้ำป่าด ซอย 4 บ้านห้วยลึก หมู่ที่ 5	เพื่อป้องกันน้ำกัดเซาะตลิ่งแม่น้ำป่าด	ยาว 200.00 เมตร หนา 0.50 เมตร ลึก 7.00 เมตร	910,000	910,000	910,000	910,000	910,000	มีกล่องเก็บเยียน (Gabionboxes) ป้องกันน้ำกัดเซาะตลิ่งแม่น้ำป่าด ที่ ได้มาตรฐาน	สามารถช่วย ป้องกันน้ำกัดเซาะ ตลิ่ง แม่น้ำป่าดได้	อบจ./จังหวัด/ หน่วยงานอื่น ๆ
12	ก่อสร้างฝายกั้นลำห้วยปูน บ้านหัวทุ่ง หมู่ที่ 3	เพื่อกักเก็บน้ำและชะลอน้ำเอาไว้ใช้สำหรับพื้นที่เพาะปลูก และการปศุสัตว์ของประชาชน	กว้าง 20.00 เมตร สูง 1.50 เมตร	900,000	900,000	900,000	900,000	900,000	มีฝายกั้นลำห้วยปูน กักเก็บน้ำและชะลอน้ำที่ได้มาตรฐาน	ประชาชนมีแหล่งน้ำใช้สำหรับ การเพาะปลูกและการปศุสัตว์ที่เพียงพอ	อบจ./จังหวัด/ หน่วยงานอื่น ๆ



ที่	โครงการ	วัตถุประสงค์	เป้าหมาย (ผลผลิตของโครงการ)	งบประมาณ					ตัวชี้วัด (KPI)	ผลที่คาดว่าจะได้รับ	หน่วยงาน ที่จะขอประสาน
				2566 (บาท)	2567 (บาท)	2568 (บาท)	2569 (บาท)	2570 (บาท)			
13	ก่อสร้างฝายน้ำล้นแม่น้ำป่าจูดบริเวณวังผาชัน บ้านหัวทุ่ง หมู่ที่ 3	เพื่อกักเก็บน้ำและชะลอน้ำเอาไว้ใช้สำหรับพื้นที่เพาะปลูกและการปศุสัตว์ของประชาชน	กว้าง 75.00 เมตร สูง 1.50 เมตร หูข้างข้างละ 2.00 เมตร	1,900,000	1,900,000	1,900,000	1,900,000	2570 (บาท)	มีฝายน้ำล้นเพื่อกักเก็บน้ำและชะลอน้ำที่ได้มาตรฐาน	ประชาชนมีแหล่งน้ำใช้สำหรับการเพาะปลูกและการปศุสัตว์ที่เพียงพอ	อบจ./จังหวัด/หน่วยงานอื่น ๆ
14	ก่อสร้างฝายน้ำล้นลำห้วยทุกบ้านหัวยี่สก หมู่ที่ 5	เพื่อกักเก็บน้ำและชะลอน้ำเอาไว้ใช้สำหรับพื้นที่เพาะปลูกและการปศุสัตว์ของประชาชน	กว้าง 20.00 เมตร สูง 1.50 เมตร	900,000	900,000	900,000	900,000	900,000	มีฝายน้ำล้นเพื่อกักเก็บน้ำและชะลอน้ำที่ได้มาตรฐาน	ประชาชนมีแหล่งน้ำใช้สำหรับการเพาะปลูกและการปศุสัตว์ที่เพียงพอ	อบจ./จังหวัด/หน่วยงานอื่น ๆ
15	ก่อสร้างระบบประปาหมู่บ้านบ้านเลี้ยว หมู่ที่ 1	เพื่อก่อสร้างระบบประปาหมู่บ้านสำหรับผลิตน้ำสะอาดส่งจ่ายให้กับประชาชนเพื่อก่อรูปภาค - บริโภค และใช้สอยในครัวเรือน	ก่อสร้างระบบประปา ระบบผลิต (น้ำผิวดิน) พร้อมถังเก็บน้ำ คล.ขนาด 100 ลบ.ม. (ไม่มีท่อถึงขนาดความจุ 10 ลบ.ม.) จำนวน 1 แห่ง	925,600	925,600	925,600	925,600	925,600	มีระบบประปาหมู่บ้านที่ได้มาตรฐาน	ประชาชนมีน้ำสะอาดเพื่อการอุปโภค - บริโภค และใช้สอยในครัวเรือนที่เพียงพอ	อบจ./จังหวัด/หน่วยงานอื่น ๆ

ที่	โครงการ	วัตถุประสงค์	เป้าหมาย (ผลผลิตของโครงการ)	งบประมาณ					ตัวชี้วัด (KPI)	ผลที่คาดว่าจะได้รับ	หน่วยงาน ที่จะขอประสาน
				2566 (บาท)	2567 (บาท)	2568 (บาท)	2569 (บาท)	2570 (บาท)			
16	งานเรียงหินยาแนวสระเก็บน้ำห้วยกลาง (แก้มลิง) บ้านเสี้ยว หมู่ที่ 1	เพื่อป้องกันดินพังทลายและน้ำกัดเซาะตลิ่งริมขอบสระเก็บน้ำห้วยกลาง (แก้มลิง)	งานเรียงหินยาแนว ความยาวโดยรอบ 200.00 เมตร	1,000,000	1,000,000	1,000,000	1,000,000	1,000,000	ริมขอบสระเก็บน้ำห้วยกลาง (แก้มลิง) มีการเรียงหินยาแนวที่ได้มาตรฐาน	สามารถป้องกันดินพังทลายและน้ำกัดเซาะตลิ่งริมขอบสระเก็บน้ำห้วยกลาง (แก้มลิง) ได้	อบจ./จังหวัด/หน่วยงานอื่น ๆ
17	ก่อสร้างคลองส่งน้ำ คล. ห้วยเปย บ้านวังอ้อ หมู่ที่ 4	เพื่อใช้เป็นคลองส่งน้ำไปยังพื้นที่เพาะปลูกของเกษตรกร	กว้าง 1.00 เมตร ยาว 1,000 เมตร ลึก 1.00 เมตร ทน 0.10 เมตร	3,000,000	3,000,000	3,000,000	3,000,000	3,000,000	มีคลองส่งน้ำ คสล. ที่ ได้มาตรฐานเพิ่มขึ้น	เกษตรกรมีน้ำสำหรับบริการเพาะปลูกที่เพียงพอ และครอบคลุมพื้นที่เพิ่มมากขึ้น	อบจ./จังหวัด/หน่วยงานอื่น ๆ
18	ก่อสร้างคลองส่งน้ำ คล. ห้วยงูเห็ด หมู่บ้านห้วยทุ่ง หมู่ที่ 3	เพื่อใช้เป็นคลองส่งน้ำไปยังพื้นที่เพาะปลูกของเกษตรกร	กว้าง 1.00 เมตร ยาว 1,000 เมตร ลึก 1.00 เมตร ทน 0.10 เมตร	3,000,000	3,000,000	3,000,000	3,000,000	3,000,000	มีคลองส่งน้ำ คสล. ที่ ได้มาตรฐานเพิ่มขึ้น	เกษตรกรมีน้ำสำหรับบริการเพาะปลูกที่เพียงพอ และครอบคลุมพื้นที่เพิ่มมากขึ้น	อบจ./จังหวัด/หน่วยงานอื่น ๆ

ที่	โครงการ	วัตถุประสงค์	เป้าหมาย (ผลผลิตของโครงการ)	งบประมาณ					ตัวชี้วัด (KPI)	ผลที่คาดว่าจะได้รับ	หน่วยงาน ที่จะขอประสาน
				2566 (บาท)	2567 (บาท)	2568 (บาท)	2569 (บาท)	2570 (บาท)			
19	ก่อสร้างคลองส่งน้ำ คล. เหล่าป่าปาง บ้านห้วยลึก หมู่ที่ 5	เพื่อใช้เป็นคลองส่งน้ำไปยังพื้นที่เพาะปลูกของเกษตรกร	กว้าง 0.50 เมตร ยาว 500 เมตร ลึก 0.50 เมตร หนา 0.10 เมตร	750,000 (บาท)	750,000 (บาท)	750,000 (บาท)	750,000 (บาท)	750,000 (บาท)	มีคลองส่งน้ำ คล. ที่ ได้มาตรฐานเพิ่มขึ้น	เกษตรกรมีน้ำสำหรับ การเพาะปลูกที่เพียงพอ และครอบคลุมพื้นที่เพิ่มมากขึ้น	อบจ./จังหวัด/ หน่วยงานอื่น ๆ
20	โครงการก่อสร้างปรับปรุงระบบประปาหมู่บ้าน (ตัวเหนือ) บ้านห้วยลึก หมู่ที่ 5	เพื่อก่อสร้างปรับปรุงระบบประปาหมู่บ้าน (ตัวเหนือ) ให้สามารถผลิตน้ำสะอาดและส่งจ่ายให้กับประชาชนเพื่อการอุปโภค - บริโภค และใช้สอยในครัวเรือน	1. ชุดเจาะบ่อบาดาล 2. โครงสร้างระบบกรอง ผลิตน้ำประปาสำเร็จรูป 3. ติดตั้งเครื่องสูบน้ำแบบมอเตอร์จมน้ำและอุปกรณ์ส่วนควบ 4. ค่าวัสดุอื่นๆ (สารเคมี) (รายละเอียดตามแบบรูป รายการที่กำหนด)	930,000 (บาท)	930,000 (บาท)	930,000 (บาท)	930,000 (บาท)	930,000 (บาท)	ระบบประปาหมู่บ้าน (ตัวเหนือ) ได้รับการปรับปรุงตามมาตรฐานแบบรูปรายการที่กำหนด	ระบบประปาหมู่บ้าน สามารถผลิตน้ำสะอาดและส่งจ่ายให้กับประชาชนเพื่อการอุปโภค - บริโภค และใช้สอยในครัวเรือนที่เพียงพอ	อบจ./จังหวัด/ หน่วยงานอื่น ๆ

ที่	โครงการ	วัตถุประสงค์	เป้าหมาย (ผลผลิตของโครงการ)	งบประมาณ					ตัวชี้วัด (KPI)	ผลที่คาดว่าจะได้รับ	หน่วยงาน ที่ขอประสานงาน
				2566 (บาท)	2567 (บาท)	2568 (บาท)	2569 (บาท)	2570 (บาท)			
21	ก่อสร้างสะพานข้ามแม่น้ำปาด บ้านวังอ้อ หมู่ที่ 4	เพื่อให้ประชาชนใช้ในการคมนาคม ข้ามแม่น้ำปาด และขนถ่ายผลผลิตทางการเกษตรที่ สะดวก และปลอดภัย	กว้าง 6.00 เมตร ยาว 80.00 เมตร	7,200,000	7,200,000	7,200,000	7,200,000	7,200,000	มีสะพาน คสล. ข้ามแม่น้ำปาดที่ ได้มาตรฐาน	ประชาชนมีความสะดวก และความปลอดภัยในการคมนาคม และขนถ่าย ผลผลิตทางการเกษตร	อบจ./จังหวัด/ หน่วยงานอื่น ๆ
22	ปรับปรุงระบบประปาหมู่บ้าน บ้านวังอ้อ หมู่ที่ 4	เพื่อปรับปรุงระบบประปาหมู่บ้าน ให้สามารถผลิตน้ำสะอาดและส่งจ่ายให้กับประชาชน เพื่อการอุปโภค - บริโภค และใช้สอยในครัวเรือน	ปรับปรุงระบบประปาหมู่บ้าน โดยขุดเจาะบ่อบาดาล ขนาด 6 นิ้ว และติดตั้งปั๊มน้ำแบบระบบขับเคลื่อนอัตโนมัติ ระบบกรองน้ำสำเร็จรูป ขนาด 5 ลบ./ชม. (รายละเอียดตามแบบรูป รายการที่ อบต.บ้านเสี้ยว กำหนด) จำนวน 1 แห่ง	890,000	590,000	890,000	890,000	890,000	ระบบประปาหมู่บ้านได้รับการปรับปรุงตามมาตรฐานแบบ รุปรายการที่กำหนด	ระบบประปาหมู่บ้าน สามารถผลิตน้ำสะอาดและ ส่งจ่ายให้กับประชาชนเพื่อ การอุปโภค - บริโภค และใช้สอย ใน ครัวเรือนที่ เพียงพอ	อบจ./จังหวัด/ หน่วยงานอื่น ๆ

ที่	โครงการ	วัตถุประสงค์	เป้าหมาย (ผลผลิตของโครงการ)	งบประมาณ					ตัวชี้วัด (KPI)	ผลที่คาดว่าจะได้รับ	หน่วยงาน ที่จะขอประสาน
				2566 (บาท)	2567 (บาท)	2568 (บาท)	2569 (บาท)	2570 (บาท)			
23	ก่อสร้างสปิลเวย์ (spillway) คอนกรีตเสริมเหล็ก (คสล.) อ่างเก็บน้ำฝายไปต บ้านห้วยลึก หมู่ที่ 5	เพื่อก่อสร้างสปิลเวย์ (spillway) คอนกรีตเสริมเหล็ก (คสล.) ใช้ควบคุมระดับน้ำในอ่างให้อยู่ในระดับที่ปลอดภัย และมีแหล่งน้ำปลอดภัยด้วยระบบบานน้ำส่วนเกิน ออกมาอย่างช้าๆ เพื่อป้องกันไม่ให้น้ำล้นตัวเขื่อน และใช้สำหรับเป็นทางน้ำล้นและปล่อยน้ำจากอ่างเก็บน้ำฝายไปต ไปยังพื้นที่เพาะปลูกของเกษตรกรที่อยู่รอบบริเวณอ่างเก็บน้ำและพื้นที่ใกล้เคียง	ขนาดความกว้าง 10.00 เมตร ลึก 5.00 เมตร ยาว 120.00 เมตร (รายละเอียดตามแบบแปลนและประมาณการที่อบต.บ้านเสี้ยว กำหนด) จำนวน 1 แห่ง	4,000,000	4,000,000	4,000,000	4,000,000	4,000,000	อ่างเก็บน้ำฝายไปต มีสปิลเวย์ (spillway) คอนกรีตเสริมเหล็ก (คสล.) ที่ได้มาตรฐานตามกำหนด	สามารถควบคุมระดับน้ำในอ่างให้อยู่ในระดับที่ปลอดภัย และมีแหล่งน้ำเพียงพอสำหรับการเพาะปลูกของเกษตรกรที่อยู่รอบบริเวณอ่างเก็บน้ำและพื้นที่ใกล้เคียง	อบจ./จังหวัด/หน่วยงานอื่น ๆ

ที่	โครงการ	วัตถุประสงค์	เป้าหมาย (ผลผลิตของโครงการ)	งบประมาณ					ตัวชี้วัด (KPI)	ผลที่คาดว่าจะได้รับ	หน่วยงาน ที่จะขอประสาน
				2566 (บาท)	2567 (บาท)	2568 (บาท)	2569 (บาท)	2570 (บาท)			
24	ก่อสร้างฝายชะลอน้ำคอนกรีตเสริมเหล็ก (คสล.) ลำห้วยปูน บ้านห้วยงู หมู่ที่ 3	เพื่อชะลอน้ำและกักเก็บน้ำไว้เพื่อเพียงพอต่อการเพาะปลูกของเกษตรกรในเขตพื้นที่หมู่บ้าน/ตำบล รองรับในกรณีภัยแล้งและอุทกภัยในอนาคต ตามนโยบายของรัฐบาล และใช้สำหรับเป็นแหล่งน้ำดิบสำหรับการผลิตน้ำประปาของระบบน้ำประปาหมู่บ้าน	เป้าหมาย (ผลผลิตของโครงการ) ขนาดความยาว 80.00 เมตร ความสูง 25.00 เมตร (รายละเอียดตามรูปแบบรายการและประมาณการที่กำหนด) จำนวน 1 แห่ง	30,000,000 (บาท)	30,000,000 (บาท)	30,000,000 (บาท)	30,000,000 (บาท)	2570 (บาท)	มีฝายชะลอน้ำคอนกรีตเสริมเหล็ก (คสล.) ที่ได้มาตรฐานตามกำหนด	เกษตรกรที่อยู่ในเขตพื้นที่หมู่บ้าน/ตำบล และพื้นที่ที่ใกล้เคียงมีแหล่งน้ำเพียงพอต่อการเพาะปลูกและรองรับในกรณีภัยแล้งและอุทกภัยในอนาคต และมีน้ำดิบสำรองในการผลิตน้ำประปาของระบบน้ำประปาหมู่บ้าน	อบจ./จังหวัด/หน่วยงานอื่น ๆ

ที่	โครงการ	วัตถุประสงค์	เป้าหมาย (ผลผลิตของโครงการ)	งบประมาณ					ตัวชี้วัด (KPI)	ผลที่คาดว่าจะ จะได้รับ	หน่วยงาน ที่จะขอประสาน
				2566 (บาท)	2567 (บาท)	2568 (บาท)	2569 (บาท)	2570 (บาท)			
25	โครงการก่อสร้างเขื่อนป้องกันน้ำกัดเซาะตลิ่งแม่น้ำป่าด บ้านลุ่ม หมู่ที่ 2	เพื่อก่อสร้างเขื่อนป้องกันและแก้ไขปัญหาน้ำกัดเซาะตลิ่งแม่น้ำป่าด ไม่ให้น้ำกัดเซาะเข้ามา ใน ที่ ดิน สวรรณะและพื้นที่เพาะปลูกของเกษตรกร	ความยาว 300.00 เมตร ความสูง 5.00 เมตร (รายละเอียดตามแบบแปลนและประมาณการที่ อบต.บ้านเสี้ยว กำหนด) จำนวน 1 แห่ง	1,500,000	1,500,000	1,500,000	1,500,000	1,500,000	มีเขื่อนป้องกันน้ำกัดเซาะตลิ่งแม่น้ำป่าดที่ได้มาตรฐาน	สามารถป้องกันและแก้ไขปัญหาน้ำกัดเซาะตลิ่งแม่น้ำป่าดได้อย่างมีประสิทธิภาพ	อบจ./จังหวัด/หน่วยงานอื่น ๆ
26	โครงการก่อสร้างเขื่อนป้องกันน้ำกัดเซาะตลิ่งแม่น้ำป่าด (จุดวังอนุรักษ์) บ้านวังอ้อ หมู่ที่ 4	เพื่อก่อสร้างเขื่อนป้องกันและแก้ไขปัญหาน้ำกัดเซาะตลิ่งแม่น้ำป่าด ไม่ให้น้ำกัดเซาะเข้ามา ใน ที่ ดิน สวรรณะและพื้นที่เพาะปลูกของเกษตรกร	ความยาว 300.00 เมตร ความสูง 5.00 เมตร (รายละเอียดตามแบบแปลนและประมาณการที่ อบต.บ้านเสี้ยว กำหนด) จำนวน 1 แห่ง	1,500,000	1,500,000	1,500,000	1,500,000	1,500,000	มีเขื่อนป้องกันน้ำกัดเซาะตลิ่งแม่น้ำป่าดที่ได้มาตรฐาน	สามารถป้องกันและแก้ไขปัญหาน้ำกัดเซาะตลิ่งแม่น้ำป่าดได้อย่างมีประสิทธิภาพ	อบจ./จังหวัด/หน่วยงานอื่น ๆ

ที่	โครงการ	วัตถุประสงค์	เป้าหมาย (ผลผลิตของโครงการ)	งบประมาณ					ตัวชี้วัด (KPI)	ผลที่คาดว่าจะได้รับ	หน่วยงาน ที่จะขอประสาน
				2566 (บาท)	2567 (บาท)	2568 (บาท)	2569 (บาท)	2570 (บาท)			
27	โครงการก่อสร้างเขื่อนป้องกันตลิ่ง แม่น้ำป่าดบริเวณสถานีสูบน้ำพลัง ไฟฟ้า (จุดวังผาชัน) บ้านหัวทุ่ง หมู่ที่ 3	เพื่อก่อสร้างเขื่อน ป้องกันและแก้ไข ปัญหาน้ำกัดเซาะ ตลิ่งแม่น้ำป่าด ไม่ให้น้ำกัดเซาะเข้า มาในที่ดิน สาธารณะและพื้นที่ เพาะปลูกของ เกษตรกร	ความยาว 150.00 เมตร ความสูง 5.00 เมตร (รายละเอียดตามแบบ แปลนและประมาณการที่ อบต.บ้านเสี้ยว กิ่งหนาด) จำนวน 1 แห่ง	750,000	750,000	750,000	750,000	750,000	มีเขื่อนป้องกัน น้ำกัดเซาะตลิ่ง แม่น้ำป่าดที่ได้ มาตรฐาน	สม่ำเสมอ รวด ป้องกันและ แก้ไขปัญหาน้ำ กัดเซาะตลิ่ง แม่น้ำป่าดได้ อย่างมีประสิทธิภาพ	อบจ./จังหวัด/ หน่วยงานอื่น ๆ
28	โครงการก่อสร้างเขื่อนป้องกันตลิ่ง แม่น้ำป่าด (จุดวังปลาเค็ง) บ้านหัวทุ่ง หมู่ที่ 3	เพื่อก่อสร้างเขื่อน ป้องกันและแก้ไข ปัญหาน้ำกัดเซาะ ตลิ่งแม่น้ำป่าด ไม่ให้น้ำกัดเซาะเข้า มาในที่ดิน สาธารณะและพื้นที่ เพาะปลูกของ เกษตรกร และเป็น การอนุรักษ์พัฒนา แหล่งน้ำเพื่อ การเกษตร	ความยาว 150.00 เมตร ความสูง 5.00 เมตร (รายละเอียดตามแบบ แปลนและประมาณการที่ อบต.บ้านเสี้ยว กิ่งหนาด) จำนวน 1 แห่ง	750,000	750,000	750,000	750,000	750,000	มีเขื่อนป้องกัน น้ำกัดเซาะตลิ่ง แม่น้ำป่าดที่ได้ มาตรฐาน	สม่ำเสมอ รวด ป้องกันและ แก้ไขปัญหาน้ำ กัดเซาะตลิ่ง แม่น้ำป่าดได้ อย่างมีประสิทธิภาพ	อบจ./จังหวัด/ หน่วยงานอื่น ๆ
รวม	28 โครงการ			92,674,600	92,674,600	92,674,600	92,674,600	92,674,600			



#### ส่วนที่ 4

#### การติดตามและประเมินผล

##### 1. การติดตามและประเมินผลยุทธศาสตร์

แนวทางพิจารณาติดตามการติดตามและประเมินผลแผนพัฒนาท้องถิ่น ตามระเบียบกระทรวงมหาดไทย ว่าด้วยการจัดทำแผนพัฒนาขององค์กรปกครองส่วนท้องถิ่น พ.ศ. 2548 แก้ไขเพิ่มเติมถึง (ฉบับที่ 3) พ.ศ. 2561 ซึ่งเป็นแบบที่กำหนดให้คณะกรรมการติดตามและประเมินผลแผนพัฒนาท้องถิ่น ใช้เป็นแนวทางการพิจารณาให้คะแนนตามเกณฑ์ที่กำหนดไว้ ซึ่งเป็นส่วนหนึ่งของการติดตามและประเมินผลแผนพัฒนา ดังนี้

1. แนวทางการพิจารณาการติดตามและประเมินผลยุทธศาสตร์เพื่อความสอดคล้องแผนพัฒนาท้องถิ่น ประกอบด้วย

1.1 ข้อมูลสภาพทั่วไปและข้อมูลพื้นฐานขององค์กรปกครองส่วนท้องถิ่น 20 คะแนน

1.2 การวิเคราะห์สถานการณ์และศักยภาพ 15 คะแนน

1.3 ยุทธศาสตร์ 65 คะแนน ประกอบด้วย

(1) ยุทธศาสตร์ขององค์กรปกครองส่วนท้องถิ่น 10 คะแนน

(2) ยุทธศาสตร์ขององค์กรปกครองส่วนท้องถิ่นในเขตจังหวัด 10 คะแนน

(3) ยุทธศาสตร์จังหวัด 10 คะแนน

(4) วิสัยทัศน์ 5 คะแนน

(5) กลยุทธ์ 5 คะแนน

(6) เป้าประสงค์ของแต่ละประเด็นกลยุทธ์ 5 คะแนน

(7) จุดยืนทางยุทธศาสตร์ 5 คะแนน

(8) แผนงาน 5 คะแนน

(9) ความเชื่อมโยงของยุทธศาสตร์ในภาพรวม 5 คะแนน

(10) ผลผลิต/โครงการ 5 คะแนน

คะแนนรวม 100 คะแนน เกณฑ์ที่ควรได้เพื่อให้เกิดความสอดคล้องและขับเคลื่อนการพัฒนาท้องถิ่นขององค์กรปกครองส่วนท้องถิ่น ไม่ควรน้อยกว่า ร้อยละ 80 (80 คะแนน)

2. แนวทางการพิจารณาการติดตามและประเมินผลโครงการเพื่อความสอดคล้องแผนพัฒนาท้องถิ่น ประกอบด้วย

2.1 การสรุปสถานการณ์การพัฒนา 10 คะแนน

2.2 การประเมินผลการนำแผนพัฒนาท้องถิ่นไปปฏิบัติในเชิงปริมาณ 10 คะแนน

2.3 การประเมินผลการนำแผนพัฒนาท้องถิ่นไปปฏิบัติในเชิงคุณภาพ 10 คะแนน

2.4 ยุทธศาสตร์และแผนงาน 10 คะแนน

2.5 โครงการพัฒนา 60 คะแนน

(1) ความชัดเจนของชื่อโครงการ 5 คะแนน

- (2) กำหนดวัตถุประสงค์สอดคล้องกับโครงการ 5 คะแนน
- (3) เป้าหมาย (ผลผลิตของโครงการ) มีความชัดเจนนำไปสู่การตั้งงบประมาณได้ถูกต้อง 5  
คะแนน
- (4) โครงการมีความสอดคล้องกับแผนยุทธศาสตร์ชาติ 20 ปี 5 คะแนน
- (5) เป้าหมาย (ผลผลิตของโครงการ) มีความสอดคล้องกับแผนพัฒนาเศรษฐกิจและสังคม  
แห่งชาติ ฉบับที่ 12 5 คะแนน
- (6) โครงการมีความสอดคล้องกับ Thailand 4.0 5 คะแนน
- (7) โครงการสอดคล้องกับยุทธศาสตร์จังหวัด 5 คะแนน
- (8) โครงการแก้ไขปัญหาความยากจนหรือการเสริมสร้างให้ประเทศชาติมั่นคง มั่งคั่ง ยั่งยืน  
ภายใต้หลักประชารัฐ 5 คะแนน
- (9) งบประมาณมีความสอดคล้องกับเป้าหมาย (ผลผลิตของโครงการ) 5 คะแนน
- (10) มีการประมาณการราคาถูกต้องตามหลักวิธีการงบประมาณ 5 คะแนน
- (11) มีการกำหนดตัวชี้วัด (KPI) และสอดคล้องกับวัตถุประสงค์และผลที่คาดว่าจะได้รับ 5  
คะแนน
- (12) ผลที่คาดว่าจะได้รับ สอดคล้องกับวัตถุประสงค์ 5 คะแนน

คะแนนรวม 100 คะแนน เกณฑ์ที่ควรได้เพื่อให้เกิดความสอดคล้องและขับเคลื่อนการพัฒนา  
ท้องถิ่นขององค์กรปกครองส่วนท้องถิ่น ไม่ควรน้อยกว่าร้อยละ 80 (80 คะแนน)

3. แนวทางการพิจารณาการติดตามและประเมินผลยุทธศาสตร์เพื่อความสอดคล้องแผนพัฒนา  
ท้องถิ่นขององค์กรปกครองส่วนท้องถิ่น ประเด็นการพิจารณา

3.1 ข้อมูลสภาพทั่วไปและข้อมูลพื้นฐานขององค์กรปกครองส่วนท้องถิ่น 20

3.2 การวิเคราะห์สภาพการณ์และศักยภาพ 15

3.3 ยุทธศาสตร์ 65 คะแนน ประกอบด้วย

- (1) ยุทธศาสตร์ขององค์กรปกครองส่วนท้องถิ่น (10)
- (2) ยุทธศาสตร์ขององค์กรปกครองส่วนท้องถิ่นในเขตจังหวัด (10)
- (3) ยุทธศาสตร์จังหวัด (10)
- (4) วิสัยทัศน์ (5)
- (5) กลยุทธ์ (5)
- (6) เป้าประสงค์ของแต่ละประเด็นกลยุทธ์ (5)
- (7) จุดยืนทางยุทธศาสตร์ (5)
- (8) แผนงาน (5)
- (9) ความเชื่อมโยงของยุทธศาสตร์ในภาพรวม (5)
- (10) ผลผลิต/โครงการ (5) รวมคะแนน 100

## 2. การติดตามและประเมินผลโครงการ

โดยใช้แบบสำหรับการติดตามและประเมินผลเชิงปริมาณและคุณภาพ เช่น (1) แบบตัวบ่งชี้การปฏิบัติงาน (Performance Indicators) (2) แบบบัตรคะแนน (Scorecard Model) หรือ Scorecard Model ของ Kaplan & Norton (3) แบบมุ่งผลสัมฤทธิ์ (Result Framework Model (RF)) (4) แบบเชิงเหตุผล (Logical Model) ตัวแบบเชิงเหตุผล หรือ Logical Model (5) แบบวัดกระบวนการปฏิบัติงาน (Process Performance Measurement System (PPMS)) ระบบการวัดกระบวนการปฏิบัติงานหรือ PPMS (6) แบบการประเมินโดยใช้วิธีการแก้ปัญหาหรือเรียนรู้จากปัญหาที่เกิดขึ้นหรือ Problem - Solving Method (7) แบบการประเมินแบบมีส่วนร่วม (Participatory Methods) (8) แบบการประเมินผลกระทบ (Impact Evaluation) (9) แบบการประเมินความเสี่ยง (Risk Assessment Method) (10) แบบการประเมินตนเอง (Self - assessment Model) และ (11) แบบอื่น ๆ ที่องค์กรปกครองส่วนท้องถิ่นกำหนดขึ้น ทั้งนี้ ต้องอยู่ภายใต้กรอบตามข้อ (1) - (10) หรือเป็นแบบผสมก็ได้

เชิงปริมาณ (Quantity) เชิงคุณภาพ (Quality) ผลที่ได้จริง ๆ คืออะไร ค่าใช้จ่าย (Cost) เวลา (Time) เป็นไปตามที่กำหนดไว้หรือไม่

ประชาชนได้รับประโยชน์อย่างไร หรือราชการได้ประโยชน์อย่างไร

วัดผลนั้นได้จริงหรือไม่ หรือวัดได้เท่าไร (Key Performance Indicators : KPIs)

ผลกระทบ (Impact)

## 3. สรุปผลการพัฒนาท้องถิ่น จากแผนพัฒนาท้องถิ่น พ.ศ. 2561 – 2565

### 3.1 การวัดผลในเชิงปริมาณและเชิงคุณภาพ

เป็นการสรุปผลการพัฒนาท้องถิ่นในภาพรวมของแต่ละยุทธศาสตร์ ทั้งในเชิงปริมาณ (Quantity) ว่าได้ดำเนินการจริงได้จำนวนเท่าไรของแผนงาน/โครงการ/กิจกรรมการพัฒนาที่กำหนดไว้ เชิงคุณภาพ (Quality) เป็นการวัดเพื่อให้ทราบว่าผลจากการดำเนินการนั้น เกิดประโยชน์ต่อประชาชนหรือสามารถแก้ไขปัญหาความต้องการของประชาชนได้หรือไม่ มากน้อยเพียงไร ค่าใช้จ่าย (Cost) เพื่อแสดงให้เห็นว่ามีการเบิกจ่ายที่สอดคล้องกับโครงการหรือไม่ เวลา (Time) เป็นไปตามและแล้วเสร็จตามห้วงเวลาที่กำหนดไว้หรือไม่ และ ผลกระทบ (Impact) ที่เกิดขึ้นก่อนดำเนินโครงการ ระหว่างดำเนินโครงการ และหลังการดำเนินโครงการเสร็จ โดยใช้แบบสำหรับการติดตามและประเมินผลเชิงปริมาณและคุณภาพ

(1) แบบตัวบ่งชี้การปฏิบัติงาน (Performance Indicators)

(2) แบบบัตรคะแนน (Scorecard Model) หรือ Scorecard Model ของ Kaplan & Norton

(3) แบบมุ่งผลสัมฤทธิ์ (Result Framework Model (RF))

(4) แบบเชิงเหตุผล (Logical Model) ตัวแบบเชิงเหตุผล หรือ Logical Model

(5) แบบวัดกระบวนการปฏิบัติงาน (Process Performance Measurement System (PPMS))

ระบบการวัดกระบวนการปฏิบัติงานหรือ PPMS

(6) แบบการประเมินโดยใช้วิธีการแก้ปัญหาหรือเรียนรู้จากปัญหาที่เกิดขึ้นหรือ Problem -

Solving Method

(7) แบบการประเมินแบบมีส่วนร่วม (Participatory Methods)

(8) แบบการประเมินผลกระทบ (Impact Evaluation)

- (9) แบบการประเมินความเสี่ยง (Risk Assessment Method)
- (10) แบบการประเมินตนเอง (Self – assessment Model)
- (11) แบบอื่น ๆ ที่องค์กรปกครองส่วนท้องถิ่นกำหนดขึ้น ทั้งนี้ ต้องอยู่ภายใต้กรอบตามข้อ (1) – (10) หรือเป็นแบบผสมก็ได้

#### 4. ข้อเสนอแนะในการจัดทำแผนพัฒนาท้องถิ่นในอนาคต

##### 4.1 ผลกระทบนำไปสู่ออนาคต

สำหรับผลกระทบในการจัดทำแผนพัฒนาท้องถิ่นนำไปสู่ออนาคตนั้น ในทางทฤษฎีตามหลักวิชาการการจัดการ ซึ่งว่า องค์กรต่าง ๆ ไม่ว่าจะเป็นองค์กรภาครัฐหรือองค์กรภาคเอกชนจะพัฒนา เติบโตและอยู่รอดได้ ต้องมีการปรับตัวให้เข้ากับการเปลี่ยนแปลงของสภาพแวดล้อมภายนอกซึ่งมีผลกระทบต่อองค์กรทั้งทางตรงและทางอ้อมอยู่ตลอดเวลา ทั้งในสภาวะการณ์ปัจจุบันและที่จะเกิดขึ้นในอนาคต 4 ประการ (PEST Analysis) ประกอบด้วย

- (1) สภาพแวดล้อมด้านการเมือง (Political Environment)
- (2) สภาพแวดล้อมด้านเศรษฐกิจ (Economic Environment)
- (3) สภาพแวดล้อมด้านสังคม (Social Environment)
- (4) สภาพแวดล้อมด้านวิทยาการใหม่ ๆ (Technology)

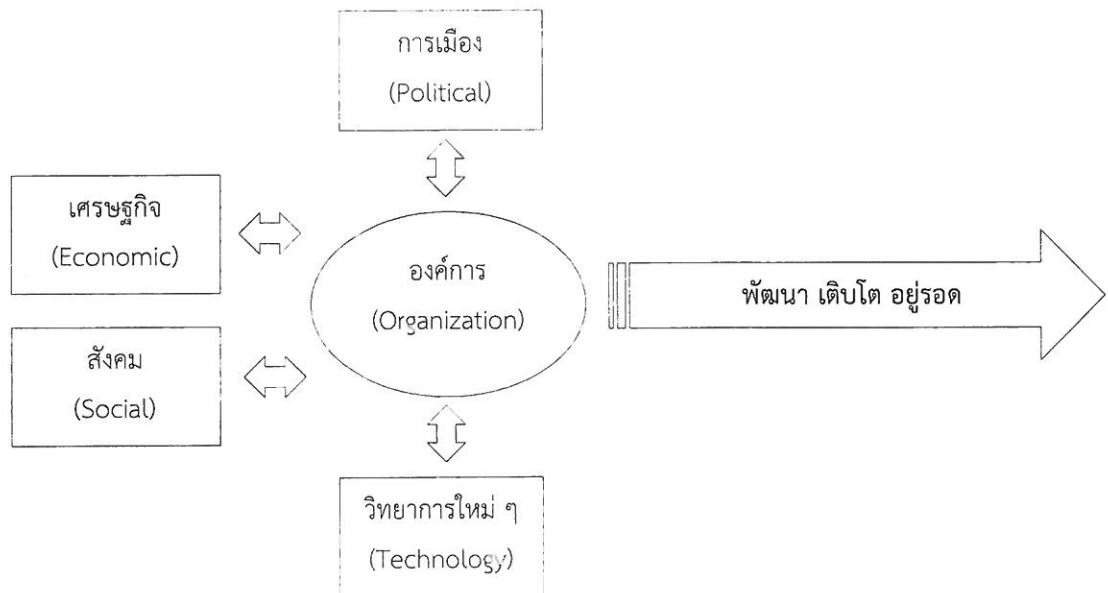

โดยใช้การวิเคราะห์ (SWOT Analysis) ควบคู่กับ (PEST Analysis) จะทำให้รับรู้ถึงผลกระทบจากภายนอกและสามารถปรับตัวให้เข้ากับการเปลี่ยนแปลงที่เกิดขึ้นได้อยู่ตลอดเวลา

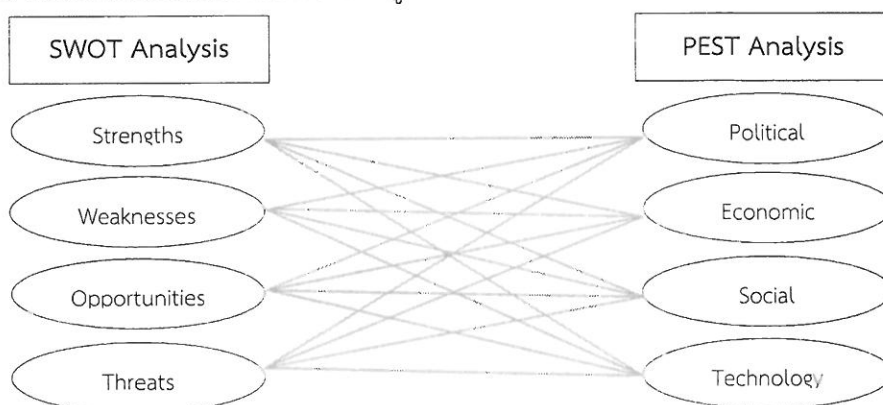

จากแผนภาพที่แสดง จะเห็นได้ว่าสภาพแวดล้อมต่าง ๆ ย่อมมีผลกระทบต่อการจัดทำแผนพัฒนาท้องถิ่นเสมอ ซึ่งล้วนแต่เป็นได้ทั้งโอกาสและปัญหาอุปสรรคในการพัฒนาท้องถิ่น ดังนั้น เพื่อให้องค์กรมีความพร้อมและสามารถปรับตัวให้เข้ากับการเปลี่ยนแปลงสิ่งแวดล้อมภายนอก และนำพาให้องค์กรเกิดการพัฒนาเติบโตและจัดให้บริการสาธารณะแก่ประชาชนตามหน้าที่อำนาจอย่างมีประสิทธิภาพประสิทธิผล การกำหนดวิสัยทัศน์ ยุทธศาสตร์ เป้าประสงค์ ตัวชี้วัด กลยุทธ์ขององค์กรปกครองส่วนท้องถิ่นต้องวิเคราะห์ตามสภาพแวดล้อมที่เปลี่ยนแปลงทั้ง 4 ประการ ดังนี้

#### 1. การปรับตัวให้เข้ากับสภาพแวดล้อมทางการเมือง (Political Environment)

ระบบการเมืองการปกครองไทยในปัจจุบันอาจแบ่งออกได้เป็น 2 ระดับ คือการเมืองระดับชาติ ได้แก่ การเมืองระดับรัฐบาล และการเมืองระดับท้องถิ่น ได้แก่ กรุงเทพมหานคร เมืองพัทยา องค์การบริหารส่วนจังหวัด เทศบาลและองค์การบริหารส่วนตำบล โดยในสภาพข้อเท็จจริงและรายงานวิจัยต่าง ๆ ที่เกี่ยวข้อง ต่างชี้ว่าการเมืองในระดับชาติยังมีอิทธิพลต่อการเมืองในระดับท้องถิ่น เช่น การเลือกตั้งในระดับท้องถิ่นยังคงต้องอาศัยภาพลักษณ์ของพรรคการเมืองในระดับชาติเพื่อช่วยในการหาเสียง การให้เงินอุดหนุนเฉพาะกิจจากส่วนกลางมายังองค์กรปกครองส่วนท้องถิ่นโดยเลือกเฉพาะท้องถิ่นที่เป็นพรรคพวกเดียวกันกับราชการส่วนกลาง เป็นต้น ในอนาคตหน้าที่อำนาจและบทบาทของนักการเมืองท้องถิ่นและข้าราชการท้องถิ่นจะเป็นอย่างไรนั้น ส่วนหนึ่งก็ขึ้นอยู่กับสภาพแวดล้อมทางการเมืองระดับชาติ โดยถ่ายทอดออกมาเป็นนโยบายของรัฐที่มีต่อองค์กรปกครองส่วนท้องถิ่น และสลับสับเปลี่ยนเป็น 2 กรณี คือการรวมอำนาจการปกครอง (Centralization) หรือ การกระจายอำนาจการปกครอง (Decentralization) ดังนั้น ผู้ที่จะปฏิบัติงานในองค์กรปกครองส่วนท้องถิ่นจึงจำเป็นต้องทราบความเคลื่อนไหวแนวนโยบายของรัฐบาลอยู่เสมอ เพื่อจะได้วางแนวทางการบริหารจัดการองค์กรปกครองส่วนท้องถิ่นให้สอดคล้องกับสภาพแวดล้อมทางการเมือง (Political Environment) ที่เปลี่ยนแปลงนั้น ๆ ได้อย่างเท่าทัน

ในส่วนของการเมืองระดับท้องถิ่นด้วยตนเองนั้น ทุกฝ่ายควรต้องรู้ความเคลื่อนไหวและการเปลี่ยนแปลงของการเมืองท้องถิ่นในทุก ๆ ระดับ ตั้งแต่ระดับจังหวัด องค์การบริหารส่วนจังหวัด เทศบาล องค์การบริหารส่วนตำบล และระดับหมู่บ้าน เพราะการเมืองท้องถิ่นเหล่านี้จะมีความเชื่อมโยงสัมพันธ์กันและจะต้องมีผลกระทบต่อองค์กรปกครองส่วนท้องถิ่นไม่ทางตรงก็ทางอ้อม ข้าราชการส่วนท้องถิ่นเองก็ต้องยอมรับและปรับข้อเท็จจริงในท้องถิ่นให้เข้ากับระเบียบกฎหมายของรัฐ ซึ่งในบางครั้งระเบียบกฎหมายอาจไม่เหมาะสมและสอดคล้องกับสภาพปัญหาและความต้องการของประชาชนในท้องถิ่นที่หลากหลาย จึงต้องมีการปรับวิธีการทำงานเพื่อให้มีความสอดคล้องและเป็นไปตามระเบียบกฎหมาย หลักเกณฑ์และหนังสือสั่งการที่กำหนด เพื่อลดความเสี่ยงในการปฏิบัติหน้าที่นอกเหนือจากอำนาจหน้าที่และผิดระเบียบกฎหมายที่เกี่ยวข้อง

#### 2. การปรับตัวให้เข้ากับสภาพแวดล้อมด้านเศรษฐกิจ (Economic Environment)

สภาพการณ์ทางด้านเศรษฐกิจเป็นปัจจัยหนึ่งที่มีผลกระทบต่อการพัฒนาทั้งระดับประเทศและระดับท้องถิ่น เมื่อภาวะเศรษฐกิจของประเทศไม่ดีและขาดความคล่องตัว การจัดเก็บภาษีต่าง ๆ จะลดน้อยลง ทำให้รัฐบาลขาดรายได้ที่เพียงพอ การจัดสรรเงินงบประมาณให้กับองค์กรปกครองส่วนท้องถิ่นย่อมลดน้อยลงตาม ส่งผลให้องค์กรปกครองส่วนท้องถิ่นมีงบประมาณจำกัดไม่สามารถนำไปพัฒนาท้องถิ่นได้อย่างเพียงพอ ประกอบกับเมื่อเกิดเศรษฐกิจโดยรวมของประเทศไม่ดี ประชาชนจะขาดรายได้เนื่องจากไม่มีงานทำ ส่งผลให้เกิดปัญหาสังคมต่าง ๆ ตามมา เช่น ปัญหายาเสพติด ปัญหาอาชญากรรม ปัญหาการค้าประเวณี ปัญหาครอบครัวแตกแยก ปัญหาการขาดการเข้ามา

ส่วนร่วมในการพัฒนาท้องถิ่นของตนเองเนื่องจากต้องทำมาหาเลี้ยงชีพและครอบครัว เป็นต้น ดังนั้น เพื่อเป็นการเตรียมพร้อมรองรับการเปลี่ยนแปลงทางด้านเศรษฐกิจและปัญหาที่อาจจะเกิดขึ้นในพื้นที่ องค์กรปกครองส่วนท้องถิ่นควรจัดทำแผนพัฒนารองรับเพื่อแก้ไขปัญหาการขาดรายได้ การไม่มีงานทำของประชาชนในท้องถิ่นไว้ด้วย และการพิจารณาจัดทำแผนพัฒนาท้องถิ่น ควรสอดคล้องกับสถานะการเงินการคลังของตนเอง ไม่ควรกำหนดให้มีแผนงานโครงการกิจกรรมพัฒนาในแต่ละปีมากเกินไป เพราะถ้าได้รับการจัดสรรเงินงบประมาณจากรัฐบาลน้อยก็ย่อมไม่สามารถดำเนินการได้ทั้งหมด จึงควรพิจารณาเลือกดำเนินการในโครงการที่เป็นปัญหาความสำคัญและประชาชนมีความเดือดร้อนในเบื้องต้น และควรมีการปรับสร้างกระบวนทัศน์ (Paradigm) ทางความคิดให้แก่ประชาชน ตามหลัก “การพัฒนาแบบพึ่งตนเอง” ไม่หวังแต่รอการช่วยเหลือจากภาครัฐ และ “ปรัชญาเศรษฐกิจพอเพียง” เพื่อเป็นการลดรายจ่ายสร้างรายได้ให้กับตนเองอีกทางหนึ่งด้วย

### 3. การปรับตัวให้เข้ากับสภาพแวดล้อมด้านสังคม (Social Environment)

หมู่บ้าน/ชุมชน แต่ละแห่งมีสภาพทางสังคมและวัฒนธรรมที่แตกต่างกัน ดังนั้น การปฏิบัติงานในแต่ละพื้นที่ก็ต้องเผชิญกับสภาพทางสังคมและวัฒนธรรมที่แตกต่างกันออกไป เช่น ความแตกต่างทางการนับถือศาสนา ความแตกต่างทางสภาพภูมิศาสตร์และความซับซ้อนทางสังคม หรือเป็นแบบสังคมปฐมภูมิ (ชุมชนชนบท) และเป็นแบบสังคมทุดิยภูมิ (ชุมชนในเมือง) และคนในหมู่บ้าน/ชุมชนบางกลุ่มไม่ให้ความสำคัญและเข้ามามีส่วนร่วมในการพัฒนาท้องถิ่นของตนเอง แต่พอมีสิ่งของแจกจ่ายช่วยเหลือจากภาครัฐหรือเอกชนแล้วกลับให้ความสำคัญและต้องได้รับหากไม่ได้ก็จะเกิดการต่อว่าโต้แย้งกัน เป็นต้น ประกอบกับสภาพสังคมไทยไม่ว่าจะเป็นสังคมระดับใดโดยส่วนมากแล้วมักเป็นสังคมแบบอุปถัมภ์ ปัญหาความต้องการของชุมชนอาจมาจากผลประโยชน์ ผู้บริหารท้องถิ่นอาจมีแนวโน้มที่จะกำหนดนโยบายเพื่อไปตอบสนองหรือเอื้อประโยชน์ต่อกลุ่มเครือญาติพี่น้อง กลุ่มเพื่อนพ้องหรือกลุ่มที่มีผลประโยชน์ร่วมกันได้ และฝ่ายกลุ่มตรงข้ามก็คอยแต่จะหาวิธีการโจมตีก่อให้เกิดความขัดแย้งที่ค่อย ๆ รุนแรงขึ้น จึงเป็นปัญหาและอุปสรรคในการพัฒนาท้องถิ่นโดยรวม ดังนั้น ไม่ว่าจะเป็นอย่างใดฝ่ายผู้บริหาร ข้าราชการ หรือบุคลากรในองค์กรปกครองส่วนท้องถิ่นทุกรูปแบบ โดยเฉพาะองค์การบริหารส่วนตำบลซึ่งถือเป็นราชการส่วนท้องถิ่นที่อยู่ใกล้ชิดกับประชาชนมากที่สุด จึงจำเป็นต้องมีความเข้าใจและหาวิธีการป้องกันผลกระทบที่จะตามมาจากปัญหาสังคมนั้น ๆ ที่เหมาะสมกับสภาพสังคมแต่ละพื้นที่ เช่น การรณรงค์ปลูกจิตสำนึกแก่ประชาชนให้มีความรักและหวงแหนท้องถิ่นของตนเอง การมองผลประโยชน์ของส่วนรวมมากกว่าประโยชน์ส่วนตน การเคารพในสิทธิของบุคคลอื่น ๆ ในสังคม การรู้จักบทบาทหน้าที่ของประชาชนหรือพลเมืองที่ดี การเคารพกฎหมาย ฯลฯ ถึงแม้ว่าจะเป็นเรื่องที่ทำยาก เห็นผลช้าและใช้เวลานานก็ตาม แต่องค์กรปกครองส่วนท้องถิ่นต้องพยายามดำเนินการเพื่อลดปัญหาการขัดแย้งและส่งเสริมให้เกิดการมีส่วนร่วมในการพัฒนาท้องถิ่นได้อย่างยั่งยืนต่อไป

### 4. การปรับตัวให้เข้ากับสภาพแวดล้อมด้านวิทยาการใหม่ ๆ (Technology)

ในปัจจุบันภาครัฐบาลได้ส่งเสริมให้ทุกกระทรวง ทบวง กรม ราชการส่วนกลาง ราชการส่วนภูมิภาค ราชการส่วนท้องถิ่นและรัฐวิสาหกิจ ใช้วิทยาการด้านเทคโนโลยี (Technology) ในการติดต่อสื่อสาร การสืบค้นข้อมูล การบันทึกรายงานข้อมูลต่าง ๆ ผ่านระบบ เพื่อเป็นการอำนวยความสะดวกให้ทุกภาคส่วนเข้าถึงข้อมูลและติดต่อราชการได้อย่างรวดเร็วทันต่อเหตุการณ์ ในส่วนของกรมส่งเสริมการปกครองท้องถิ่นจัดให้มีระบบสารสนเทศต่าง ๆ ให้กับองค์กรปกครองส่วนท้องถิ่นทุกรูปแบบได้ใช้ประโยชน์ในการปฏิบัติราชการ เช่น ระบบสารสนเทศเพื่อการวางแผน (e-plan) ระบบข้อมูลกลางขององค์กรปกครองส่วนท้องถิ่น (Info) ระบบเบี่ยยังชีพผู้สูงอายุและคนพิการ

ระบบข้อมูลเลือกตั้งผู้บริหารและสมาชิกองค์กรปกครองส่วนท้องถิ่น (ele) ระบบข้อมูลบุคลากรองค์กรปกครองส่วนท้องถิ่น ระบบบันทึกบัญชีท้องถิ่น (e-laas) ระบบศูนย์พัฒนาเด็กเล็กขององค์กรปกครองส่วนท้องถิ่น บทความและเกร็ดความรู้ หนังสือราชการ วารสารทางวิชาการ หนังสืออิเล็กทรอนิกส์ และอื่น ๆ อีกมากมาย ซึ่งล้วนแต่เป็นวิทยาการด้านเทคโนโลยีใหม่ ๆ ที่ทั้งฝ่ายผู้บริหารและบุคลากรขององค์กรปกครองส่วนท้องถิ่นต้องศึกษารายละเอียดรูปแบบและการใช้งานจริง การศึกษากฎหมาย ระเบียบ หลักเกณฑ์และหนังสือสั่งการที่เกี่ยวข้อง รวมทั้งการศึกษาคู่มือการปฏิบัติงานในเรื่องต่าง ๆ ที่มีการเผยแพร่ผ่านเว็บไซต์ของกรมส่งเสริมการปกครองท้องถิ่นอยู่เสมอ เพื่อให้เกิดความเข้าใจและชำนาญในเรื่องนั้น ๆ ก็จะส่งผลให้การบริหารราชการส่วนท้องถิ่นของฝ่ายผู้บริหารและการปฏิบัติหน้าที่ของข้าราชการขององค์กรปกครองส่วนท้องถิ่นเกิดประสิทธิภาพประสิทธิผล ทันทต่อเหตุการณ์ และถูกต้องตามระเบียบกฎหมาย ต่อไป

#### 4.2 ข้อสังเกต ข้อเสนอแนะ ผลจากการพัฒนา

องค์การบริหารส่วนตำบลบ้านเสี้ยว มีข้อสังเกต ข้อเสนอแนะ ผลจากการพัฒนาในเขตพื้นที่ตำบล โดยประมวลและวิเคราะห์ผลการพัฒนาที่ผ่านมา ๆ มาจนถึงปัจจุบันและการคาดการณ์ในอนาคต ภายใต้สภาพแวดล้อมภายในและสภาพแวดล้อมภายนอกที่มีผลต่อการพัฒนา ดังนี้

(1) การพัฒนาที่เน้นด้านโครงสร้างพื้นฐานเป็นอันดับแรกขององค์กรปกครองส่วนท้องถิ่น ไม่ว่าจะด้วยเหตุผลอะไรก็ตาม ส่งผลให้การพัฒนาขาดความสมดุล หมู่บ้าน/ชุมชนหรือสังคมมีความเจริญแต่ทางด้านวัตถุ แต่ด้านคุณภาพชีวิตและด้านอื่น ๆ ยังไม่ได้รับการพัฒนาเท่าที่ควร ดังนั้น จึงควรมีการสร้างองค์ความรู้ใหม่ให้กับผู้ที่มีส่วนเกี่ยวข้องและประชาชนในพื้นที่ให้ทราบถึงความสำคัญของการพัฒนาที่สมดุลโดยไม่เน้นด้านใดด้านหนึ่งเฉพาะ ควรจะมุ่งเน้นการพัฒนาที่ตัวบุคคลหรือทรัพยากรมนุษย์เป็นสำคัญ ถ้าคนได้รับการพัฒนาดีแล้วสังคมก็จะเกิดความเข้มแข็ง สมัยครสมานสามัคคี พร้อมทั้งจะเข้าร่วมพัฒนาท้องถิ่นของตนเอง โดยยึดประโยชน์ส่วนรวมเหนือกว่าประโยชน์ส่วนตน ปัญหาอย่างอื่นก็จะง่ายต่อการดำเนินการและเกิดความยั่งยืน

(2) การจัดทำแผนพัฒนาท้องถิ่น และการนำเอาโครงการพัฒนาไปสู่การจัดทำงบประมาณมากเกินไป ความเป็นจริงและไม่สอดคล้องกับสถานะการเงินการคลังขององค์กรปกครองส่วนท้องถิ่นเอง ซึ่งถ้าปีใดได้รับการจัดสรรเงินอุดหนุนจากรัฐบาลที่เพียงพอตามที่ได้จัดทำงบประมาณไว้ก็เป็นเรื่องที่ดี แต่ถ้าปีใดได้รับการจัดสรรเงินอุดหนุนน้อยไม่เป็นไปตามที่ได้ประมาณการเอาไว้ก็ย่อมส่งผลให้การจัดทำแผนพัฒนาท้องถิ่นนั้น ๆ ขาดประสิทธิภาพ ดังนั้น องค์กรปกครองส่วนท้องถิ่นจึงต้องพิจารณาการจัดทำแผนพัฒนาและงบประมาณรายจ่ายให้มีความเหมาะสมกับสถานะการเงินการคลังของตนเอง ไม่บรรจุโครงการพัฒนาในแผนพัฒนาท้องถิ่นมากเกินไป เพื่อให้การจัดทำแผนพัฒนาท้องถิ่นและการจัดทำงบประมาณมีประสิทธิภาพและประสิทธิผล

(3) การกำหนดรายละเอียดประมาณการในแผนพัฒนาท้องถิ่น ไม่สอดคล้องกับการนำไปสู่การจัดทำงบประมาณ เป็นข้อทักท้วงและข้อสังเกตของหน่วยตรวจสอบ ซึ่งจริง ๆ แล้ว แผนก็คือแผนเป็นการคาดการณ์เอาไว้ ในอนาคตบนหลักการทางวิชาการและอาจมีการคลาดเคลื่อนไม่ตรงกัน กรณีประมาณการในแผนไว้จำนวนหนึ่งและเมื่อนำไปสู่การจัดทำงบประมาณแล้วไม่เกินจำนวนที่กำหนดไว้ในแผนแล้วน่าจะสามารถดำเนินการได้แต่ถ้าเมื่อนำไปสู่การจัดทำงบประมาณแล้วเกินจำนวนที่กำหนดไว้ในแผนย่อมไม่สามารถดำเนินการได้เพราะนำออกเหนือจากแผนงานที่กำหนดไว้ จึงเสนอให้ภาคส่วนที่เกี่ยวข้องพิจารณาหามาตรการและแนวทางการปฏิบัติให้สอดคล้องและเข้าใจเป็นไปในแนวทางเดียวกัน

(4) การออกกฎหมายประกอบรัฐธรรมนูญแห่งราชอาณาจักรไทย พุทธศักราช 2560 เกี่ยวกับองค์กรปกครองส่วนท้องถิ่น ตามหมวด 14 การปกครองส่วนท้องถิ่น มาตรา 249 – มาตรา 254 จะมีผลต่อองค์กรปกครองส่วนท้องถิ่นอย่างไร จะทำให้มีการยกฐานะองค์การบริหารส่วนตำบลเป็นเทศบาลตำบลพร้อมกันหมดทั้งประเทศหรือไม่ รวมถึงแนวนโยบายการควรวมมององค์กรปกครองท้องถิ่นที่มีประชากรและรายได้ตามเกณฑ์ที่กำหนด จะส่งผลกระทบต่อบุคลากรขององค์กรปกครองส่วนท้องถิ่นมากน้อยเพียงไร เป็นเรื่องที่องค์กรปกครองส่วนท้องถิ่นทั่วประเทศยังไม่สามารถคาดการณ์ล่วงหน้าได้ จึงเห็นควรให้ภาคส่วนที่เกี่ยวข้องเร่งดำเนินการและชักจูงรายละเอียดให้องค์กรปกครองส่วนท้องถิ่นได้ทราบ เพื่อจะได้เตรียมและมีความพร้อมการปรับตัวเข้ากับการเปลี่ยนแปลงดังกล่าว



ภาคผนวก